南華日報

孫中山先生書字

本報創刊於民國十年　第三四〇四號

日出紙兩大張　零售每份式仙

South China Daily News
49, Hollywood Road
HONG KONG
P.O. Box 369

香港荷理活道四十九號

督印　鄺修湛

電話：式五六七八　有線電報掛號：五四七八　無線電：九八五零

本埠　每份零售式仙　每月暫收四元　全年暫收四十元
國內　每月一元　全年拾二元（郵費在內）
國外　每月一元九毫　全年式拾式元（郵費在內）

香港政府特准掛號認為新聞紙類第一三六號

中國圖書印刷公司承印

社論

論所謂「反美」

美國為要達到其對遠東之大欲，不惜貸款渝府，助長中國的戰禍，我們站在中國的立場上說了幾句話，并且坦白地給他們一個警告，於是他們立刻跳起來，說我們是「反美」了。赫爾以美國國務卿的資格，發表了一篇聲明，抹煞了一切事實，在國際政治舞台上撒一個大謊，我們站在中國的立場上予以嚴正的批評，揭穿他們的黑暗面，於是他們又跳起來說我們又在「反美」了。在他們心目中，好像「反美」就是中國的一個罪名，只要中國「反美」，就犯下了滔天大罪，要垂手屈膝，聽候裁判。然而我們站在中國的立場上，對於他們這種咆哮，只有一個答復，那就是：如果中國還要做一個獨立國家，或自知其仍是一個獨立國家，是絕不承認有這麼的一個「罪名」，而且并不畏懼任何罪名的。

中國要救亡圖存，是否一定要「反」某一國呢？這個問題的解答，與其說可以由於主觀的見解，無寧說要看看客觀的事實。中國的外交，有一個基本的政策，直至如今，沒有變更，將來也一定不會變更的，那就是：和平外交。

第五次全國代表大會宣言中，對於外交方針，明示着「中國今日對外關係，惟當謹守以下兩原則：其一，對於曾經參加之維持國際和平之條約，必繼續遵守；其二，對於世界各國既存之友誼，必繼續不懈，且謀求其增進」。第六次全國代表大會宣言，更申明此旨「故中國今後外交方針，當謹守上屆大會所示之兩原則，以謀國際關係之維持，各國友誼之增進，以及各國在華正當權益之安全發達」，並且在修訂中國國民黨政綱中詳細列舉：「尊重各友邦之合法權益，並調整其關係，增進其友誼」。這次國府還都後所發表的政綱，也有同樣的規定。這一切，都足見中國一貫的外交政策，只求與各國和平相處，而不是以反對某一國為能事的。

然而中國所要求的是平等與自由，并不是不管各國怎樣對待中國，中國也只會忍受。所謂和平外交，是以德報德，而不是逆來順受的。

自由平等，是一個獨立國家必要具備的條件，如果連這個條件也不具備，則中國惟有以全力去爭取，而無所用其顧忌。自海禁大開以後，由於清廷的顢頇，外交上着着失利，不平等條約，紛至沓來，枷鎖重重，直至今日。這種枷鎖，中國人是必要奮力脫除的。

所以今日中國對任何國家的友敵關係，只要這一個國家自問：是否能以平等對待中國？是否還要利用不平等條約以損害中國？是否還想利用二十年前或五十年的不名譽手段以危害中國？如果美國人要說我們「反美」，我們要請他們先從這幾點加以反省。

美國向來是以「正義維持者」自居，而慣於以履行條約責人的。但要做一個「正義維持者」，必先要他自己能謹守正義；要責人履行條約，必先要自己履行條約。然而美國於此，都有着不可掩飾的缺憾。中日戰事發生之初，美國默無聲響，直至美日有了東京談判，纔拿出美日商約來……，又等至歐戰發生，美國要注全力於歐洲的時候，纔裝腔作勢的表現干涉的姿態，是「正義」教她如此的麼？蘇芬戰爭，美國說是「積極援助」，然而蘇芬和議告成之後，美國的金融界公然承認蘇俄之所以能夠獲得此和約，實由於美國的助力！是「正義」教她這樣的麼？即以九國公約而論，九國公約的第一條第二項規定，「當給予中國以最完全及最無障碍之機會，俾自行發展并維持一有力而安固之政府」，但國府還都之後，中國政府，已回復其有力與安固了，但美國因為不適合於她之利用，要起而作妨害這有力與安固之政府的企圖。

這次中日和平，日本已履行其尊重中國之主權獨立及領土與行政的完整，同時一再聲明不損害第三國在華之正當權益，如[illegible]條各項的規定，但美國又如何呢？美國不能以一世界霸主自命而無視一切。中國人只能把美國看做一個友邦而不能把美國看做一個主人。美國如果要做一個「正義維持者」，她先要把自己的行動納於正義，如果她要別人遵守條約，她自己首先要遵守條約。正義與條約，不是黃金可以偽裝的。

心理學上有一個定律，有刺激必有反應，把這個定律應用於一個民族，可以証驗這個民族是否已經死亡。中國只是一隻睡獅，而不是一頭待宰的羔羊，對於任何壓迫，只有起來反抗，直至壓迫者放棄其企圖為止。同時，中國的民族性是愛和平的，中國一貫的外交政策也是和平的外交政策，中國以王道立國，不以報復為能事。過去中國與若干國家，雖有齟齬，但到了這些國家放棄其造成齟齬的政策以後，中國隨時可以與之恢復友誼。這次中日事件，就是一個顯明的例。我們願意忠告美國的人士，尤其是美國在華的人士，與其埋怨中國人「反美」，毋寧自己反省，而美國之與中國為友為敵，也只在美國自己的選擇。

廣九鐵路員工注意

本路現由籌備復員由四月一日起至三十日止舉辦本路黨員總登記各員工均於期內攜同本人證章及半身一寸相片四張前來廣州德政路天官後街三十八號之一廣九鐵路特別黨部聲請登記幸勿遲誤為要

國民黨廣九鐵路特別黨部啓

中外馳名

快靈丹

旅行良友　家庭良藥　每樽一毫　每打六毫

上海安芬氏嵩治雞眼與及硬皮藥水　每樽四毫　暫收式毫　各藥房均有賣

新世紀

（半月刊）

是一本研究國際政治經濟問題的唯一刊物

是一本內容紀載豐富言論公正的名貴雜誌

新到第二卷・第一期

論壇
民國廿九年的展望
日美間的談判
日法舞訂越南不侵犯條約

專載
論東亞新秩序……力著
歐戰與中國……張祖望
泛論蘇芬糾紛問題……呂純臣
中國歷代紙幣史述畧……汪卸廣

譯著
論中國問題……日本評論
日美通商問題……竹內謙二
日美商約問題……A. W. Griswold

史料
列寧外交秘史（續）J. Wheeler Bennett
第四章　不割地不賠款的和平

新到第二卷・第二期

論壇
建軍問題
日本的和平運動
歐洲的局勢

專載
論中日經濟合作（上）……力著
從中國的貨幣問題談到中日的「經濟戰爭」……郭秀良
論「實施憲政」的先決問題……陶玉麟

譯著
再論中國問題……日本評論
中國將救其遠西乎……Aiteben K. Wu
澳洲國防問題……Tyler Dennett

史料
列寧外交秘史（續）J. W. Wheeler Bennet
第四章　不割地不賠款的和平

●每期售價一律港幣五仙
●本報營業部代售

欲知和平建國真義　關心國家民族興亡者當讀

最詳盡新出版　由豔電到現在

汪主席和平建國言論集

附送中國國民黨第六次全國代表大會宣言

零售每冊式角　函購郵費加二

三民主義與和平運動

每冊零售　國幣一角

我們的話

每冊零售　國幣五分

各書店報攤均有代售

本報閱戶諸君注意

本報收數員、昨在中環附近失竊銀包一個、內有本報報費收據四十一張、收據號數為2510 2516 2517 2519 2522 2530 2533 2534 2535 2536 2537 2538 2539 2540 2472 2464 2470 2452 2484 2440 2427 2424 2428 2397 2388 2393 2374 2339 2332 2320 2265 21 20 2487 2496 2502 2503 2504 2505 2506 2507茲特登報聲明、上列各號數之收據、一律作廢、并請各閱戶協助本報、如有持上列號數之收據到收報費者、務請拒絕給付并希即以電話通知本報、俾得立即派員親到究辦、如有誤交情事、本報概不承認、

南華日報營業部啓

對歐戰後國際商務爭端 英日正循外交解決

津白銀問題數週後可圓滿解決

（合衆社五日倫敦電）自歐洲開戰以來、因國際商務局面有重要變化、致引起英日兩方發生爭端・英日兩國現正從外交上解決、此種問題・據觀察家之意見、日本甚希望英國勿干涉其對荷屬東印度之貿易關係、但倘日本由荷屬東印度所購買之橡皮及其他產品、不假道參威之路線以運往於德國者、英國或可願不干涉日本與荷屬東印度貿易・日本亦欲繼續仰給羊毛於澳洲、查現時澳洲之羊毛幾完全被英國所收買・日大使重光本星期三訪英外相・及本星期四訪英外次官時、亦曾提及此問題・至於天津白銀問題、或可望在數星期後可以解決、現在所存於天津之中國白銀、約值八十萬鎊金・其中有十萬鎊或可發出以救濟華北水災、其餘之七十萬鎊則、仍由中國交通銀行封存、倘此問題獲得局部解決、或者可以日軍停止封鎖英租界、（五日紐約電）據倫敦訊、英外相哈里法克斯最近雖有對華政策不變之聲明、而以考慮對德作戰爲基調、據一部有權威方面之消息・英國爲期對德經濟封鎖之嚴密 必將延長至太平洋、因此事前又須先得日本之諒解、且有風傳謂將積極誘致日本加入英法作戰云・（五日倫敦電）英政府發言人五日宣稱 關於天津白銀問題之英日交涉進行順暢・不久當可圓滿解決云云・

財部通盤籌劃 迅圖整理地方財政 未經核准捐稅剋日停止徵收

（中華社六日南京電）行政院汪院長暨周財長、本日對各省市政府、發出訓令、着立即轉飭所屬、將一切未經呈報財部核准之捐稅、剋日停止征收、地方財政、當由財部通盤籌劃、迅圖整理、俾使行政不受影響、

日使館參贊

（五日東京電）日興亞院經濟部長日高、調任駐華日大使館參贊、日外務省已於六日發表云、

日外滙基金 應移工商省 日商相之表示

（六日東京電）日本閣議五日開會企畫院總裁竹內、報告本年度物動計劃及其貿易計劃・希望積極振興對外貿易・首由商相藤原講述戰時貿易之增進政策・略謂、輸出用之原料材木、應使能豐富供給、配給圓滑、故需擴充加强原料材料配給公司籌政策・故現在由大藏省所保管三億元之外匯基金、應移管于商工省、即輸入外滙之批准、亦當視乎物質之種類、分別辦理、至是、藏相櫻內謂、外滙資金運用、其手續應求簡便、不致有失外滙許可時期、並非反對商相之提議、惟此問題、須愼重考究、從詳計議云、于是外滙資金移管問題、轉由藤原、櫻內兩相再行談判、按商相提議具意、約有下列數點、一・昨時貿易局擴張事・有在大藏省之外滙局一部、貿易局辦事・惟輸入許可及輸入外滙許可之手續・則可圓滑、故對於輸出貿易、其爲阻礙、而時失好機、對除此缺陷、當需輸入許可及輸入外滙許可之事務統一之・一、如圖輸出原料材料之富豐、商工省時有迅速運用外滙基金之必要、以期隨時適應國際貿易情勢、積極發展云、

國藥年會閉幕

（路透社六日上海電）據新聞報消息・中國醫藥學會第五屆年會在昆明舉行、昨日已閉幕・

日物價對策 審議會開會

（五日東京電）日政府物價對策審議會・五日下午三時開會・會長米內首相以下各委員幹事均出席、先由米內說明戰時物價政策之重大性・關對論關于低物價政策・及生產擴充之調整、諮詢事項・旋告散會

日物資動員 計劃月底可完成

（五日東京電）日政府企劃院總裁竹內、五日在定例閣議席上、報告本年度物資動員計劃之經過・略稱、因歐戰及其他諸情勢、計劃有多少遲延・惟本月尾當可完成、

日政府 對阿部大使訓令案 日臨時閣議正式決定

（五日東京電）日政府六日上午十時、召開臨時閣議・即將五日經興亞院會議通過之交阿部大使帶往駐華日當局之訓令案、提出會議、正式決定・閣議散會後、當即召開參議會、由首相說明該訓令案內容、

智利外部代言人談話 暗示準備承認國府

（合衆社五日山地雅哥電）據智利外交部之代言人宣稱、智利政府非得到中國國民政府成立之正式報告，則不願承認之云，又據非官方消息・「中國公使館」最近已照會智利政府・謂倘智利承認中國國府・即係對中國之一種非友誼態度・

日機空襲鷹潭

（五日上海外訊）日方消息・日機於五日飛向江西浙贛鐵路之鷹潭車站投彈云・

由香港外輸 二月份中國原料 值港幣千七百餘萬

（合衆社六日重慶電）據官方消息・本年二月份中國出口貨經香港輸出者、共值港幣一千七百七十萬元、比較上年同月份增多二百五十萬港元・但比較本年一月份則減少許多、查一月份經香港輸出之貨、共值二千六百萬港元、香港方面中國貨供求不相應、故市價大起

重慶政府 國民政府昨日頒佈明令 轉飭外部通告各國知照

（中華社六日南京電）國府本日頒出命令・國民政府現已還都、所有重慶方面對內所發佈法令、對外所締結條約協定契約等一概無效・仰行政院轉飭外交部通告各國知照・此令、主席汪兆銘・

日府令駐英日使 交涉封鎖問題 認違禁品範圍太廣 恐戰爭影響日海洋

（路透社六日東京電）據國民新聞報消息・日政府已訓令駐倫敦之日大使、商議保護中立國商務之問題・日本所爭持之理論如下・（一）英政府所認爲戰時違禁品之種類之範圍太泛・據出其交戰國之權、（二）日本甚恐歐洲戰爭影響到近日本之海洋・日本之國策係力避免捲入漩渦・故不能容許此種情形發生、又據該報謂、英國或將擴展其封鎖網及於全世界・如此則日滿德三國商務關係・將不免受嚴重打擊、日滿德三國貿易關係、爲日本對外貿易之支柱、

劃歐洲新界 德總理否認 邀約記者解釋

（合衆社五日巴黎電）據德國方面所宣傳・謂法總理雷諾之辦公廳、懸一大地圖、係指示英法聯軍準備將來從新劃歐洲國界線之計劃者云・雷諾已力否認此說，今日且邀約新聞記者到其辦公廳視察該地圖、雷諾幷向記者解釋謂・該地圖係尋常之地圖・且係一九一九年時代出版者、圖上之紅色線・則係其親手所劃，以表示德國之兼併奧國、捷克、波蘭及米馬爾等、此外幷無其他標誌、以表示聯軍有其他土地之企圖、

遠東蘇軍 又越滿邊 向滿警監視所放火 情勢一度發生緊張

（五日長春外電）日方消息、三日下午四時・蘇兵十餘名、欲將東寧南方烏蛇溝岸之滿派邊境警察監視所焚燒，竟越境放火、滿警即與蘇兵終夜對峙、形勢極爲緊張，至四日午前一時、蘇兵始退却、局面歸於穩靜云、

英皇召集 樞密院會議 兩新任大臣就職

（路透社五日倫敦電）英皇今日在宮內召集樞密院會議・新任監督大臣霍爾、及新任空軍大臣賀爾氏、到會舉行宣誓就職禮・糧食部大臣烏爾頓、則舉行就任樞密院委員之宣誓禮、英皇今日又賜見新任郵務總監摩里遜、及前任國防聯絡部大臣察非爾特・

對外和平 對內統一

南斯拉夫邊 德開採煤油 但蘊藏不甚富

（合衆社五日柏林電）據一可靠消息、近羅馬尼亞邊界之南斯拉夫境・現在已有德技術家、開始開採煤油・但該煤油蘊藏量不大・

南國肉食缺乏

（合衆社五日南斯拉夫電）近來南國農產品輸出甚多、以致影響國內之存貯量・據當局報告、南國內之肉類供給已感缺乏、倘南國被捲入戰爭漩渦、則其國內出產之糧食、能否足供國內人口之用、不能無疑

組府還都 軍隊復員

蘇大使與英外相 討論發展英蘇商務 蘇人認爲此舉有利於英國 駐美芬使否認蘇又提要求

（路透社五日倫敦電）據本社外交消息・蘇大使梅士琦、最近與英外相哈里法斯討論發展英蘇商務關係問題、據蘇聯人士之意見謂、倘英蘇商務關係改善・則英法聯軍獲益良多、查蘇聯與立陶宛・拉脫維亞及愛沙尼亞等國所締結之互助協定・有規定蘇聯之出入口貨物經過波羅的海者、上述諸國・必須利便其運輸・是以英蘇商務關係改善、則英國亦可獲得此項利益云、

（合衆社五日華盛頓電）芬蘭公使館、今日發表一聲明書、謂外間所傳蘇聯又向芬蘭提出要求之事件不確、

西決定派遣 訪日使節團

（五日瑪德里電）西班牙政府、爲欲批准日前成立之日西通商條約、故決定下月上旬・派遣使節訪日・該使節團一行十五人、由前駐摩洛哥高等商務官比洛那中將爲團長云、

全國民衆團結起來 實現和平完成統一

美國對中南美 經濟關係積極 實行貸出鉅欵

（四日華盛頓電）美國對中南美派各國的經濟的進出・最近忽趨積極・據聯邦貸欵局長四日發表稱、美國出入口銀行爲促進對南美各國之輸出計、最近實行以一千一百萬美元貸予南美各國・其中五百萬係貸予哥倫比亞者、其餘六百萬未詳・

英國礦務部設置 煤炭管委會

（路透社五日倫敦電）英國礦務部、今日宣布成立一煤炭出產管理委員會、目的在維持國內煤斤之供應、及鼓勵輸出、以供應各同盟國、及其他不能獲得德國之供給之國家、

美基督教徒陣線黨 被捕黨徒提堂審訊 證據得自蘇美共產黨人

（路透社五日紐約電）美國最近有人組織基督教陣線黨、謀傾覆現政府、有十七名黨徒已被捕獲、今日在此間提出審訊、據檢官堅尼地宣稱、渠已搜得事實、證明被告等確有謀以武力傾覆現政府之行爲、渠所得之證據、係由紐約共產黨及蘇聯共產之黨人所供給者、

美總統締結商約權 上院許予延長三年

（合衆社五日華盛頓電）上議院今日討論展長總統之互惠商約締結權延長案、羅斯福總統要求展長有效期三年、俾政府可以協助發展工商業、但副總統加拿氏、則主張延長一年期、結果副總統加拿氏派所提出之方案、被多數否決・

（合衆社六日華盛頓電）美國國務卿赫爾氏、甚贊揚上議院之通過「政府對外締結互惠商約權延長三年」案、謂美國與他國締結此項商約之目的係（一）極力發展本國內外交市場・如此則可增加生產、容納失業工人、（二）與各國合作奠定將來歐戰結束後之和平基礎・

樹立强固的中央政府

英糧食大臣勸英婦女 勿虛耗糧食 防備供應困難

（合衆社五日倫敦電）英國新任糧食部大臣烏爾頓・今日發出公告、勸全國之婦女界、勿虛耗糧食・以節省物力・據謂則每人每日若虛耗一片麵包、則以全國統計・每年可虛耗三十億船之麥、故在此戰爭時期、市面糧食之供應、未必時常充裕・吾人必須預先有所準備、倘將來糧食之供應感受困難者・吾人亦必須維持工人之食料供給・使其有能力爲國家服務・今日國內所存之糧食尚豐裕・幸此則殊令希特勒驚異者云

柏林某大酒家 因乏食料停業 德府將發鋅幣

（合衆社五日柏林電）柏林城西區之某大酒家、今夕突然停止營業・曾預先定餐位者、亦無供應・可見・其理由謂因無食料、又德國中央銀行、今日宣佈將發行鋅幣、以代替市面流通之銅幣、

南允清償舊債 德南成立協定 約一千六百萬馬克

（合衆社五日柏林電）據一可靠消息、德國與南斯拉夫交涉關於清理舊債問題、已有多月・結果已成立一協定・南斯拉夫允肯清償戰前之兩債券百分之十至百分之十二・稱約一千六百萬馬克、南國要支付一千六百萬馬克、計將來亦可作爲德國之存欵・俾得向南國購買原料・

巴黎北郊 捕獲共黨徒 將被控以非法宣傳罪

（合衆社五日巴黎電）此間警察在巴黎城北郊捕獲共產黨人十九名、彼等將被控以作非法宣傳活動之罪、

轉載 說謊與咆哮

中國對外，必盡文明國家應盡的義務，亦必享受文明國家應享的權利，必尊重外人在華的正當權益，但必掃除外人在華的任何特權。這是國民政府政綱，及舉行國府還都典禮後汪主席接見記者的談話裏，都說得很明白了。現在我們對於美國國務卿赫爾的聲明，也就是拿這個來答覆。

赫爾所稱國府還都「否認美國與其他各國人民在華所應享受之成立已久而平允待遇之合法權利」，乃是可恥的說謊。我們於此特再鄭重說明，國民政府所否認者僅爲列强的在華特權，此種特權或根據「成立已久」的不平等條約，或根據「成立已久」的既成事實，皆屬絕不平允，絕不正當者。而且，我們於此特再鄭重說明，美國利用中日戰爭以製造新的在華特權，……，國民政府絕不予以同情，若因此而不能使美國滿意，亦絕無所顧忌。

赫爾更應明瞭全世界各國的人民尤其是中國的人民已極端憎惡美國政治家的陰謀與謊話，而這次赫爾的聲明，則較之卓別林扮演的紳士滑稽劇更佳，如此而已。大家聽聽！赫爾說『觀於一九三一年以還中國各處所發生之事件，南京新政權之設立，顯爲某國以武力對於隣國施展其願望，而割據世界一大區域，使與世界他處的正常政治經濟關係脫離的程序之又一步驟。』現在我們就要正告赫爾，基于中日和平而實現的國府還都，乃是中國人民兩年多以來發硬反抗日本對華侵畧而得到的果實，而且中國人民必以同樣强硬的反對帝國主義侵畧的態度……，使之明瞭這一事實，使之明瞭拒絕對華門戶開放而臨持在華門戶開放者是沒有資格來解釋中國「與世界他處的正常政治經濟關係」的！

赫爾還說『美國對於以武力爲國策工具之態度，爲衆共知，美國早已屢次說明其對遠東形勢之態度與地位，此種態度與地位迄今未變』。這裏再好是拿事實來對照一下。蘇俄對芬蘭的戰爭以及由此戰爭造成的蘇芬和約，是不是以武力爲其國策的工具呢？白分之百是的。美國的『爲衆共知』的態度如何呢？美國的金融界公然承認蘇俄之所以能够獲得此和約，實由於美國的助力！而且羅斯福總統比什麼人都早的表示美國將承認此和約！其對中國，則如赫爾所說『觀於一九三一年以還中國各處所發生之事件』，皆爲日本『以武力爲其國策之工具』，但赫爾應能記憶，當日軍轟炸南京時，美國大使馬上遷避軍艦，……，等到廣州武漢失陷，中國已瀕於……，美國以爲容出地盤，口沫飛濺可以讓她一已的意思來安排了，這纔裝做滿腔義憤，……，這就是美國「對遠東形勢之態度與地位」的策畧乃是，首先利用日本打倒日本，…………。這種用心，果然是「爲衆共知」，而且是爲衆共棄！

赫爾更謂『十二年前美政府亦爲列强承認中華民國的國民政府之一員』，因而『美政府現有充份理由』，『繼續承認此政府爲中國的政府』。這裏我們也要請赫爾回憶一下。赫爾所說的中華民國的國民政府，其成立還在美國加以承認之前，而美國在加以承認之前是曾經派遣艦隊加以威脅過的！現在我們就要正告赫爾等輩，北伐之役國民政府第一次在南京成立的時候，受到美國的艦隊威脅，而不能阻止其成立與發展，現在國民政府還都南京的時候，受到赫爾等輩的咆哮，亦必不能阻止其還都與發展，而美國的此種威脅與咆哮，只替美國自己打上不名譽的歷史之烙印而已。（轉錄中華日報）

擁護汪主席回都主持大計

英法政治專家 計劃永久同盟

英陸軍準備工作已完成

(六日倫敦電)據每日郵報消息、英法兩國之政治專家、現正研究一計劃、使英法兩國成爲永久之同盟集團、使侵略者今後無法抬頭、

(合衆社五日倫敦電)英陸軍參謀長愛安西特將軍、今日對報界發表談話、謂英國在開戰之初、甚少有準備者、今則準備已充實、德國在開戰之初七個月內、未實行大舉進攻、在吾人方面而言、確算係幸事、倘敵人早下總攻者、則現在之形勢、有何變化、予誠難料、吾人在此六七個月中、已組織一强大之陸軍、德國之軍隊力量、亦不弱、但其缺乏職官人才、德國或者另有其他方法以補此缺憾、但此則非余所知矣、

(路透社五日倫敦電)法國封鎖部長莫納、現在倫敦、今日與英國經濟作戰部大臣各洛斯會談數小時、明日將續有會談、據莫納氏對記者稱、德國重工業、確已感覺原料缺乏、每星期工人要停工數日、經濟封鎖、確係一種有效之利器、以減低敵人之力量、英法聯軍并不欲傷害任何一自由民族、吾人係自由民、今正爲自由而扎、故吾人有權取任何行動、務使只能流少量之血、而可以結束戰爭、此次戰爭、係全體戰、故吾人必須取任何步驟以達到獲取勝利之目的云、

(路透社六日倫敦電)法國封鎖部長莫納、昨日與英國經濟作戰部大臣各洛斯會談甚久、其後向外發表談話謂、聯軍之封鎖計劃確有成效、有事實爲証、封鎖計劃所獲得之結果、俱甚稱滿意、德國之煤油、橡皮、織造品、及其他貨物之來源、確大受打擊、德國之重工業因不能獲取原料、已有許多工人停工、英法聯軍所決定施行之新步驟、料不久可穫成效、關於中立國方面、英法聯軍並不欲對彼等之貿易地位加以無謂之限制、聯軍之唯一目的在阻止德國之强迫中立國供給貨物於彼耳、聯軍封鎖德國之目的、非係因餓德國之婦孺、而只係欲打敗德國之武力、及奪去納粹政府戰爭之利器而巳、封鎖計劃、係一種減少流血之最好方法、德國受封鎖至相當時期、其地位漸弱、如此則聯軍可向德國予以軍事上之猛力打擊、使其根本崩潰、此種方法、又可縮短戰爭時期、故聯軍將繼續施行此種無憐恤之封鎖政策、以至獲得最後勝利爲止、封鎖政策、分兩途進行、即一方面統制海洋、一方面盡量購買中立國之產品、英法聯軍已決向中立國無限制的購買貨物甚至有等貨物、非係本身所需要、而係德國需要者、所以聯軍亦願盡行收買之云、

英國空軍 襲擊德維廉沙溫港

(合衆社五日倫敦電)昨日英空軍襲擊德國之維廉沙溫港、自從賀爾任空相之後、英國的大規模空襲以此爲初次、料此係報復德空軍之最近襲擊士加巴河者、英國人士預料英空軍稍有新行動、

(合衆社六日倫敦電)據官方宣稱、英空軍昨飛到維廉沙溫港轟炸德軍艦、又在該軍港之南、炸傷驅逐艦四艘、

(合衆社六日倫敦電)據官方報告謂、英轟炸機昨夜襲擊維廉沙溫港之時、曾向一停於港內之戰艦投彈、又炸擊驅逐艦數艘、各英機任務畢、安然飛回、

(合衆社六日柏林電)據德國通訊社報告謂、英國方面所傳英空軍襲擊維廉沙溫港之說、完全失實、當時僅有一英國機飛往愛爾比河河口、被德軍發高射砲迎擊、該機投下兩彈於水中、

荷蘭巡邏兵 在德邊失踪 調查無結果

(路透社六日阿姆士達丹電)本星期三之夜、有一隊荷蘭巡邏兵、包括軍官兩名、士兵八名、在德界附近巡邏突告失踪、據一報紙消息、該隊巡邏兵當時在荷蘭東南內之施華爾曼附近看守邊界、該處並未設電網、或其他障碍物、故士兵易誤入德境界者、其後另有一隊巡邏兵開到替防時、已不見其踪跡、後經一番搜索、亦未見其踪跡、荷當局已設法與德方面調查、今尚不知其下落、

奉行總理遺教實現三民主義!

德國潛艇 近少活動

德輪一艘被截留 英漁船一艘炸沉

(合衆社五日倫敦電)據官方報告、近來德潛艇甚少活動、究係何原因、現尚不明、查海上輪船未聞有被潛艇擊沉者、已十天、或者係因德國缺乏潛艇駕駛人才之故、英海軍在前所捕獲德潛艇之俘虜、年齡甚輕、平均約二十歲、可見其潛艇人才之缺乏、

(合衆社五日倫敦電)德輪船烏安非爾特號、(七千六百零三噸)在南大西洋被英海軍所捕獲、該輪今日被解到泰晤士河、自開戰以來、德國輪船之被解到英國口岸、以此爲第一艘、

(合衆社五日歐士勞電)挪威輪米拉號、今日抵此間、據船員報告、謂北海曾發生一次劇烈空戰、有一隊德機被一英驅逐艦所擊退、米拉號輪亦曾被德機追擊、投下五彈、但未中目標、其中有兩機、乃低飛掃射該輪、未幾則有英驅逐艦開到、發高射砲擊退德機、

(路透社五日倫敦電)本星期三、北海有英漁船五艘、被德飛機所襲擊、其中有一艘被擊沉、船員獲救、

里賓特羅甫 勸希特勒發動總攻

德軍襲擊法前哨站

(路透社六日巴黎電)據巴黎廻聲報消息、在過去十日中、羅蘭省邊界外之德軍發砲不絕、而英法聯軍又巳實行加緊封鎖德國、德空軍部長戈林將軍、乃於本月三日發表一篇詞意激昂之演說詞、料德軍將開始向西線作主力反攻矣、最近德國陸海兩軍部長、雖有一度會談、陸海兩軍之軍事專家、已力勸希特勒勿過於躁急、但里賓特羅甫、則力主實行大規模之軍事行動、希特勒似已爲其所動、

(路透社五日巴黎電)德軍在薩爾至尼埃特間藉重炮火爲掩護、以襲擊一法軍前哨站、被法軍擊退、法軍傷亡數人、

(路透社五日巴黎電)法政府今日發出軍報云、今日有一隊德巡邏兵襲擊一法軍前哨站、被法軍擊退、

挪威外相宣佈 對外貿易維持中立

英向挪瑞說明態度

法總理接見瑞挪公使 解釋加緊封鎖德計劃

(路透社六日歐士勞電)挪威外相哥特、今日在國會宣佈挪國之外交政策、據云、挪威決不加入戰爭漩渦、除非係爲維護本國之獨立自由計、而不得不戰耳、吾人現時只有力守中立、方可避免加入戰爭、吾人之對外貿易政策、亦係根據於中立之原則、故吾人已與各交戰國解決通商之問題、務使保持本國對外貿易之常態、

(合衆社五日巴黎電)法總理雷諾、今日接見瑞典挪威公使、雷諾對彼等解釋聯軍加緊封鎖德國之計劃、

擁護國民政府改組還都

挪極感不安

(合衆社六日柏林電)據德電台所播消息、英國近來屢次破壞挪威之中立地位、挪威極感不安、從前有挪威商人若干名、在挪威代英國執行領事職務者、今已被撤除、英政府另派海軍官佐執行領事職務、又派有許多政治活動份子到挪威、又當蘇芬戰爭時、英法聯軍派來軍隊十萬、準備援芬者、今尚未遣散、且更欲續派軍隊在挪威某某等地登陸、

(合衆社六日士托巧電)據此間各報消息、英外部昨日照會挪威瑞典兩國公使、解釋英政府對北歐諸國之態度、此項消息、引起瑞典全國人士之驚訝、據瑞典政界中之意見謂、瑞典挪威兩國、現正合作以準備應付英國之外交新行動、挪威當局願阻止鐵礦由瑞典運到挪威、以免聯軍發生困難、但挪威係中立國、若既然阻止鐵礦往德國、同時亦須阻止鐵礦運往英國云、又英外部曾照會挪威瑞典等國謂、倘瑞典之鐵礦往波的尼亞灣、而入德國者、英國不願取外交行動以阻止之、

愛爾蘭馬票 第二名落本港

律頓治夫人獲得

(據十八日西報消息)香港啤酒公司總經理律頓治之夫人、獲中愛爾蘭慈善馬會彩票、其所中者、係第二名「麥葛德」、共得彩金港銀二十五萬元、得頭彩者係在加拿大及美國之人、頭彩票有兩張、得彩金四十八萬元、

組府還都 人民復業

蘇俄對西方的挑戰 (一)

William Henry Chamberlin　陳懷玉譯

本篇著者張相林爲美國有名新聞記者。曾僑居蘇俄十二年。旅居遠東者四年。著有關於蘇俄及中日兩國的書籍多種。對於蘇俄及東方可稱具有豐富的智識。現爲駐法通信員。居於巴黎。

亞洲國家的蘇俄

蘇俄在芬蘭的敗績。我們姑置勿論。假若說蘇俄從此對歐洲將無大規模的企圖。這就未免不切事實了。現時蘇俄的趨向是很明顯的。俄國今日是正謀重提歷史上的舊事。即亞洲對歐洲文化的挑戰。因爲俄羅斯本屬亞洲。他立國的中心。雖在歐洲。這僅是地理上偶然的事。他的根本。習慣。國性。一切都和西伯利亞的大草原壹樣。完全屬於亞洲的。

歐洲本來是一個凸出於亞洲大陸的小島。自耶穌紀元起。曾給勢力較大的大陸征服過三次。八世紀時。勝利的回教勢力。長驅而來。併吞西班牙。始在法國圖爾 Tovrs 及普伊得(Paitiers)之戰場間所阻止。十三世紀時。歐洲中古文化之得免於完全消滅。是很偶然的。善戰的蒙古遊牧部落。征服俄國。迄今尙留着他們統治的痕跡。他們繼着復掃滅波蘭及匈牙利。只因國內君主逝世。發生繼續的爭執。西侵之師才收兵返國。

迨十四世紀。回教徒復進兵犯歐洲。當時土耳其帝國的近衛步兵隊(Janizary)以其鋒利的戰具。奪得歷史上耶教勢力的前哨君士坦丁堡而席捲巴爾幹。他們的心理正與共產青年及納粹青年相肖似。因了波軍的抗拒。他們終從維也納班師。(說起來很奇怪。波蘭乃是善於救人。不善自保的。)

十八世紀與十九世紀是亞洲的衰落時期。歐洲因其工業的改革，勢力大增。土耳其帝國國勢騷蹙。即在亞洲。也給歐洲勢力不絕侵入。許多地方成爲歐洲各國的殖民地及軍事據點。往往有數千或數萬的歐洲人民。官吏。兵士。商人。便可統治數百萬人口的亞洲國家。

但是現在大家都可看清這種情形是又在倒過來了。最初是日俄之戰。繼着是前次大戰。實破壞了歐洲。維持其亞洲統治所必要的威信。自一九一四年至一八年之大戰以後。從中國到摩洛哥都發生紛擾。使歐洲的殖民國家。大起動搖。現在倘若再來一次戰爭。其結果的破壞損害將遠過於以前。試問在這時候。仍能依舊保持嗎。這實是令人大爲懷疑的。若德國進兵荷蘭。荷屬東印度的結果便將不可得而知了。

且自土耳其帝國最活動的時代起。現在是亞洲勢力侵入歐洲的第一次。此次大戰。直至目前爲止。其顯明的結果便是蘇聯勢力及領土的迅速伸張。在前次戰前。俄國在歐洲列强中是最落後的國家。但是今日的蘇聯賜爲亞洲最進步的國家。(雖然就日本言。我們倘應有所保留及限制的地方)蘇聯的面積。人口。天然資源。以及對於人類文化的貢獻。都非常鉅大。固然。如辦事效率。海軍力量。及國內行政。日本是過於蘇俄。

蘇俄的政治組織。也可說全部是亞洲的。東方的專制主義與斯太林的獨裁政治實有非常的相同點。第一便是權力之絕對無限。蓋在東方人的腦海中。如民主政治。個人自由。行政權的節制與平衡等觀念是根本沒有的。而在蘇聯幾百萬的農人。因爲不接受集體農場的計劃可以橫被餓死。今日的內閣部長。不須經過明日就可隨便處刑。著名的科學家。可以發配到北極荒野去服苦役。試問世界上的專制權力還有比這更甚的嗎？

亞洲對於人類的生命。向是很隨便。不加重視的。對於個人的尊敬。完全是基督教及文藝復興時代的人道主義之產物。在亞洲。根本是沒有的。因爲在亞洲。有絕大的生殖力以彌補由饑饉。水災。疫癘。戰爭所造成的損失。而今日俄的行爲。正是亞洲輕視人命的典型。納粹的德國模仿着這種行動正在用强力以消滅整個的民族。使他們從這裏移到那裏。

如在蘇聯。德國移民之居於伏爾加區域者已有數代。現在卻把他們遷徙到那不適于人居的卡拉根達煤礦。遠東邊方的高麗人。因疑其爲不忠份子。被大批地送到中亞細亞。偏僻的烏士倍克人。及薩斯人。則由土耳其斯坦被送到卡累利亞的北部森林中從事砍木。而列甯格勒附近那些沒有希望的芬蘭人。則象牲畜一般。擠滿運貨車。送到蘇聯的內地。從事苦工。因爲這次芬蘭人所受的痛苦。所以這次芬蘭對於蘇聯欲使他們成爲屬國的要求。敢於作堅强的抵抗。

這種把大批的人民遷徙到另一地方的亞洲辦法。俄國在新佔領的波蘭區內。就已開始實行。他把大羣的囚徒。送往俄國南部的杜納茲煤礦去做苦工。

亞洲國家向屬隱秘莫測他的施政。也是不正當而無信義的。蘇聯便是這樣的一個國家。凡到過莫斯科的外交和旅行家。類能証言蘇聯對外及對內的政策。每一步驟。均含神秘性。(公民說話失檢者。常失踪不見。)我們由蘇俄之瓜分曾與其訂有不侵犯條約的波蘭。可知其違約背信是如何。約中原規定凡是破壞條約就是侵略。如「不管是有否宣戰。或以武力侵入他國領土。或以海陸空軍的力量攻擊他國領土」書都是。然而蘇聯的行爲却正如此。天下事還有比這更滑稽的嗎。

原來亞洲的成功在量而不在質。在大衆而不在個人。這在蘇聯尤顯而易見。俄國竭力致其人民讀書。但不讓他們個人有獨自的思想。如在那鉅大的國營農場和集體農場上。使用現代化的工具。常有人犯着違反農業常識的過失。蓋蘇聯農場之造成。由於美德兩國工程師之助力。故自外國技術人才的撤退。這些新式工具的產物。就大爲減色了。亞洲國家的傳統政策。是以暴力獲得成功。但暴力的結果。其成功僅限於量。質是談不到的。

蘇聯政體。含有有亞洲的特性。這個印象。我是得自帖木兒的首都撒馬爾罕。帖木兒是震撼天地的人物。在他所佔領的各城外面曾建造起人首的巨塔。並於京城之外。環以最美麗的回教寺院。下面一節。是一個中年的工程師講的帖木兒的故事。

「他將被征服國裏的熟練工人。囚歸撒馬爾罕。命令他們做工。否則斬首。但是他所要做的工作。實非當時的技術所能辦。此時。如發生什麼事故。他必要求得犧牲的人。作爲負責者而處刑。」一

在這工程師的聰明的面上。我們可以看到一絲黯淡的笑容。他雖是歐洲人。但因平日浸漬於這些歷史的記載。已不知不覺的熟於這種亞洲的專制特性了。所以我們對於現時蘇聯所流行的檢舉大批怠工者。也是用不着什麼索解的。現在俄國只要他偉大的計劃上出了什麼亂子。許多工程師和專家就須受政治警察的審問。

斯太林的獨裁

共產革命最重要的結果也許便是亞洲勢力對戰前歐洲在俄國的力量的征服。如電力的設備。鋼礦。大運河等都是非人道的苦工作成的。同樣亞洲的暴君。利用無數的奴役。也曾有過動人心目的物質建設。

在文化和精神方面。亞洲對歐洲之勝利巳經完成了。對於蘇維埃的成就。我們若只用自慰的語調來說。「事情是比沙皇時代還要壞。」那末對於俄國的過去。或過去現在二者。都不免有所誤解。

我們應該記得沙皇的專行。因了自由的。有教養者的輿論的存在。是有節制及限度的。但在今日的蘇聯則根本無所謂輿論的存在。戰前俄國的工程師。醫師。教師。作家。都曾對歐洲人本主義的文化。在十九世紀時有過偉大的貢獻。可是在現今的青年共產黨人。所謂文化。却是毫無意義的一件事。

革命在俄國所毀壞的。我們須知並不是獨裁政治的實行。此種制度。在今日是只有益嚴重。革命所消滅的。乃是俄國現被肅清的中上階級所得的歐洲文化。俄國現在已經隔世遺傳似的回復到亞洲的本來。俄國之與亞洲的關係。例如莫斯科四週奇異的空氣。以及各人交頭接耳。惴惴危懼的感情。都是亞洲的本質。但可不是聖哲們如耶穌。釋迦。孔子。老子的亞洲。而是帖木兒及成吉思汗的黑暗的亞洲。他們短短數頁的歷史。是用血寫成的。

所以這位新亞洲的俄國首領。應該是屬於亞洲人種。還有更重要的。應該背境與氣質也是亞洲的纔是。而在著名的俄國革命家中。斯太林便是唯一與歐洲無聯繫的人。他到歐洲僅二次。俱爲時極短。且除俄語外。他也不諳歐洲語言。

斯太林自己雖無確實表示。但我們可以推知他對凡屬有歐洲的事物。如思想的自由。文化理論的探討。各種意見的容忍。都是懷着憎恨的。所以他的將凡有西方背境的共產黨人及受英。法。德勢力影響至某種程度的人。都加以殺戮。

有兩種揷話記述他極端亞洲化的殘忍性的。很値得我們一提。當列寧去世時。共產黨政治部的七個人。託洛斯基。斯太林。齊諾維夫。加美納夫。列可夫。布哈林。及湯姆斯基。在反抗沙皇暴政及其後的內戰時。都曾與斯太林一樣同冒危險。我想任何歐洲的暴君。對於這班已過中年的人。即發現他們有什麼陰謀詭計。也不會致他們於死地的。但斯太林却非把他們全部殺死不覺滿足。此外。還有許多老革命家是未受裁判即付處決的。

一九三三年時。指揮紅軍的領導機關。曾經過斯氏的熱烈贊許的。最高軍事委員會。有委員十三人。其名單與各人的遭遇如下。卡馬尼克 (Camarnik)自殺。杜哈契夫斯基(Tukhachevsky)槍斃。愛哥羅斯(Egoroz)失踪。凱力斯基(Khalepsky)失踪。奧洛夫(Orlov)槍斃。亞克(Yakir)槍斃。加米尼夫 S.Kamenev)病死。奧索尼克(Orjzhonikidz)病死。柏特尼(Budenny)倘存。阿勒斯尼斯(Alksnis)槍斃。麥克立維治(Muklevitch)失踪。愛迪曼(Eideman)槍斃。阿僕立維治(Uborevitch)槍斃。

斯太林在軍官中的肅清運動。實斷絕了俄國軍事機構的生機。芬蘭的失敗。十足地證明俄國高級軍官。缺乏經驗及優良的將略。所以研究軍事的學生。如果不懂得俄國。輕易和那不屈的芬蘭啓釁的錯誤。那末要好好的把這回溯一下。

當我在莫斯科任通訊員時。斯太林即曾實施那久被尊崇的東方方法。就是犧牲幾個不幸的部下。以轉移大衆對他的不滿。試想在他正與德國樹立理解的基礎時。却將那所謂親納粹的政治敵人。和他所欲得而甘心的軍事領袖。壹個壹個予以槍斃。天下還有比這更陰險的麽。

挑撥大戰的禍首

斯太林對於目前德國與協約國間的戰爭。曾有過很大的作用。對於此次戰爭。如果有人能在其中或在將來得到勝利。那便是亞洲國家的蘇聯。過去數年的外交。(蘇聯外交政策的各重要細則。均經斯氏裁決。外交部長李維諾夫及莫洛託夫均無權過問)。是所以發動民主國家與法西斯國家的戰爭。以便於他們的均勢力敵。以及現代可怕的戰具。這一次的戰爭。毀壞必大。這是可以預言的。經過這一次嚴酷的戰爭。人民的失望與惱恨不自可避免的。乘此以爲鼓動共產主義的準備。還有更好的機會嗎。所不可知的是斯太林到底以世界革命爲目標。抑僅以擴張俄國的國力爲目標。但是在他。唯一關心的是怎樣維持他個人的專制權力。不過要赤化世界。那末除了歐洲戰爭。更沒有好的方式了。

西班牙的事件。一邊牽涉英法。一邊關係德意。是第一個造成大戰的機會。以後。由捷克危機的發展。斯太林曾經又蓄然思動。共產黨人的議論說蘇聯是極願爲了民主主義及弱小國家而與德作戰。那知這正是對於蘇聯及其許多爲紅軍所消滅的小國(如佐治亞。烏克蘭。達革斯坦等)沒有民主主義的一種侮辱。

當捷克危機達於極度的時候。蘇聯並沒有一點動員的表示。那時軍事委員伏洛希羅夫是在遠東方面。正著手肅清那幸保存在的富有軍事才能的加倫將軍。李維諾夫對法國的提議開始參謀人員的討論。雖在當時頗給蘇聯作爲宣傳的資料。但就今日看來。殊並不値得加以注意。因爲我們已知道一九三九年八月蘇聯所提議。在德蘇聯盟以後告其結束的參謀人員的談判是怎麼一回事了。

但是斯太林賦有亞洲的特性。能夠忍耐。一九三七至一九三八年他所絕望的歐洲危機。到底在一九三九年發生了。其實。這一次不需他製就圈套。英法也曾上鈎的。他們震於希特勒的掠奪捷克。巳不知不覺地走入危機了。

照理。當一九三九年張伯倫毫不猶豫的予波蘭及羅馬尼亞以保證的時候。斯太林應當是最爲滿意的。因這不啻是英法對於德國的進攻蘇聯予以切實的相保。蓋德國必須在平定波蘭及羅馬尼亞中間的諸小國。或使之就範以後。才能對蘇有所舉動。

英法在莫斯科的談判。自始就豫定了他的無用。不管英法已有所承認。諸小國家也已答應要爲其西線而作戰。但是斯太林却不願履行其對德作戰的義務。因爲這樣一來將引起蘇維埃統治嚴重的危機。原來斯氏的統治。因其歷年的殘殺與清黨。以及遲遲未能提高俄國的生活程度至低廉的亞洲水準以上。內部已早呈動搖了。

(未完)

經濟版

昨港外滙市況平靜
英美各滙騾倉掛牌壹式
申滙仍穩華商多事購進

（本報專訪）昨據本港金融界消息。英美法澳等滙市一致穩定。價格一式。申滙牌價亦無昇降。告羅士打市。英對美價為四〇一五。美對英價為三五七七五。又據倫敦生銀市報告。近期價縮半個咽。即式〇一式五。遠期價縮半個咽。即〇一二五。茲將昨日各滙牌價。分錄如左。

英滙	一〇二•八一二五〇
美滙	二一•八七九〇〇
法滙	一〇•八五〇〇〇
澳滙	一〇六•三七五〇〇
貢滙	一〇八•二五〇〇〇
暹滙	一五〇•〇〇〇〇
叻滙	五二•五〇〇〇〇
呷滙	八二•二九〇〇〇
荷滙	四〇•六〇〇〇〇
宋滙	四二•七九〇〇〇
瑞滙	九七•九〇〇〇
申滙	三五〇•〇〇〇〇

又即期司令票價。一〇三一二五。每磅伸值一十五元八角六仙。滙豐渣打兩行司令票價。一〇三〇。銀行開倉後。西人司令市。現貨入價平七五。沽出平半個咽。銀行沽荷滙價為四一一二五。啤滙價為八二六二五•滙豐銀行沽汕滙十萬元。價為三六〇。渣打銀行入叻紙三千元。價為五三四三七五。又入梨紙一千元。價為二八二五。華比銀行入宋紙四千元。價為四五〇。安達銀行入荷紙二千盾。價為四一八七五。茲將各買賣市錄下：

英滙 銀行入通天司令單價。一〇三•與盤沽價。一〇二八七五。入價〇二九〇六。

美滙 銀行入通天大金單價八式三一式九。滙豐銀行入一萬元。價爲式式一八七五。沽價式式一式五。

申滙 華僑銀行沽　萬元。價爲三五九。華僑東亞大通中南萬國五行沽一百八十六萬八千元。價爲三[illegible]九五。

滬外滙市仍穩
銀行稍有售出

△滬市　昨日滬市外滙市況。依然穩定。遠近期價格仍無變動。

中澳交通無阻
昨澳輪運港大帮糧食
淡水魚百餘担蔬菜千籮

中山澳門交通最近因各處較前略已平靜。貨客來往漸多。昨晨由澳來港各輪。運到淡水魚百餘担。其中大部由天生貨輪載來者。鹹水魚蝦十餘桶。蔬菜類如椰菜荷蘭豆芋頭蓮藕粉葛等。共有一千籮。生鴨十餘籠。牛豬七八十頭。鵝蛋四五十籮。其餘雜貨。亦有大宗運到。各輪貨倉。均堆積如山。港澳貨運。雖未能恢復原狀。然已日漸加增。不久當可照常通運云。

八九金市微降

△大金　昨日銀行開倉美滙掛牌價一式。倉後市情緊見沉靜。各揸家多以其無力反升。因稍放出。故價微微下降。開盤價爲九十一元一毫。降爲九十一元〇五仙•後散家以價低搴吸進。價因反動上升爲九十一元一毫。而九十一元二毫。收市時散戶不的多人。而一家仍屬稍放出。乃稍決爲九十一元二毫。公價九七•元。息價去三毫。

變更。而滙行則略有售出。收市仍爲報帝。英滙現期沽價四扁士一式五。遠期沽價三扁士九五二一二五。美滙現貨期貨六元一二五云•

國幣市情盤旋
大戶互有進出　人心趨勢安穩

△國幣　昨日國幣市況。終市立於盤旋景象。其間大戶互相有出入。人心咸穩安。結果鈔價較上日收市累見起色。開盤價爲二六五。先由大戶售出•價乃微降至二六四七五。嗣以申滙微緊。某大戶乘價跌之際。起而掃入。價遂高趨。步九爲二六五五。近收市時。觀。各散家以大戶買入。乃動好故鈔。各鈔商踵其後塵。繼而搶進。公價直升爲二六六二五收市。息價二七〇。息價加一仙。

安粘遞碌市好一角餘
洋米來途報漲
各行將存貨提棧守候價而沽

（本報專訪）昨日安遞各船仍無到。行上沽出安島儀白粘市。緒內地及上海等客充塡。且存貨稀疏。買帮樂於採辦。故價格挾好一毫餘。又沽棧上暹白碌。因來途報漲。各行紛將存貨提棧守候。是以市亦挾好一毫有奇耳。聞後途船貨均疏。遲安各船僅得二艘。計程尚須再遲數天。方可抵港云。茲將昨日各行沽出各米價目。分列如左。

南和行沽出安南舊粘米

（米嘜）	（包數）	（每担成價）
三興青松柏占	三〇〇	七•五二
協裕青佛手占	二〇五	七•五八
紅佛手占	一二四	七•五四
青壽台占	一九四	七•四七
青荷白占	一六八	七•五〇
海盛紅雙福占	二〇八	七•四九
永合青中白占	一二〇	七•四二

（米嘜）	（包數）	（每担成價）
青雙中白粘	五〇	七•四九
青獅白粘	六四	七•〇〇
穗隆紅中白粘	一五五	七•四〇
青印白粘	一五七	七•四•
美炎興青美		
白粘	一〇〇	七•四二
青興白粘	一〇〇	七•二壹
青炎白粘	二〇〇	七•一九
紅興白粘	一四八	七•〇八
紅炎白粘	五〇	七•二九
啓泰紅		
百福粘	二六〇	七•一四
阜元角		
富白粘	三〇八	七•內九
紅貴白粘		
順元紅	一四二	七•四〇
領台粘	三〇〇	七•四七
青大白粘	七四	七•四八
紅源白粘	六〇	七•五〇
青中白粘	一〇〇	七•四二
同義白加		
富粘紅	三〇九	七•四〇
巧鬱		
棉粘青雄	一〇〇	七•四二
青掌	一〇〇	七•四七
啓泰上粘	四〇	七•一三
王粘青鳳		
三興		
白皮烏甲	八〇〇	二•一七
三功白興棧上成	四二四	五•九六
永合青二儀	一一四	七•五九
嘉白粘		

乾泰隆沽出棧上貨

（米嘜）	（包數）	（每担成價）
乾利棧印白碌藍	五〇〇	六•八四
元豐利印白碌藍	五〇〇	六•八四
元昌利印白碌藍	五〇〇	六•八四
元成利印白碌藍	五〇〇	六•八四
萬順泰印白碌	二五〇	六•九二
聯和豐青印白碌	一五〇	六•九〇
元茂盛白碌	二〇〇	六•八四

港九住客聯合會
減租運動會昨成立
招待新聞界報告組織經過
望各界人士盡量提供意見

港九住客聯合會「減租運動委員會」、昨日下午三時假思豪酒店、舉行成立大會、並招待全港新聞界、到有該會主席廖炳泉、任佩琳、鄭國屏、唐國強、劉瀛光、林中原等多人、廖炳泉主席、由劉瀛光報告組織經過、席間互相交換意見、

平衡租值　造福社會
時屆開會、各新任委員宣佈就職

行禮如儀後　主席廖炳泉、即起立致開會詞、略謂本會因深知減租運動、爲一最艱難之運動、進行窒㝵、當在意中、但吾人殊不敢以「艱難」而卸責、更不敢以「窒㝵」而裹足、但此重大問題　實非本會棉力所能應付、必須集中全體住客之意志、始能收偉大之效果、同人等本此意義　乃在租客聯合會基礎之上、「成立減租運動委員會」、籌備經月、粗具規模、今茲宣告成立、希望本港政府、及寬厚爲懷之業主、俯念社會之艱危、體恤住客之遭遇、予以維持、於最短期間、平衡過份之租值、解除住客之痛苦、是減租運動之完成、直接固裨益於居民、而間接實造福於社會云云、

公開徵求各界意見
繼由該會委員劉瀛光報告該會組織

經過、略謂本會一方面組織中、一方面已提出呼籲、(一)首先我們在二月廿三日聯合上環普慶坊、普仁街、保良局新街住客、上書東華三院當局、請求出而倡導、實行減租、(二)三月五日發表宣言、說明我們減租運動宗旨、及其進行之方針、以喚社會人士明瞭而同情、(三)三月十日發出代電、請求港九業主接納大衆的減租請求、解除大衆痛苦、(四)二月十四日上書華人四代表、請求盡量協助與指導、並代表居民請求港府賜予合理解決、(五)因本會之呼籲、及全港新聞界之鼓吹、各僑團僑胞響應本會「減運」風起雲湧　關于設計、經由設計委員會負責、應辦之事　均已交本會理事會採納施行、三月十六日本會就有公開徵求各界人士意見書之發出、請求各界人士盡量提供意見、以供本會採用、而期更有效力、以上四點、就是減租運動之工作、末由鄭國屏致詞、至六時許散會、

山頂一住宅
頻告失竊

山頂區一百八十三號西住宅、爲西人布拉士所居最近竟在二日之內被竊兩次、首次失去首飾銀物九十八元、前日又失去首飾及現款三百卅五元、布氏即往警署報案、當值中西帮辦據報、即派出警探多人往查、後警探在布氏花園搜回現款一百七十元、

教育司署
遷柏架道

據昨日憲報發表、港府委任令如下、(一)由本年四月三日起、史潔頓爲糧食統制專員、(二)由本年四月一日起、畢尼爲庫務司、又輔政司史美公布、(一)由本年四月三日起、教育司署遷往新址柏架道、電話搭內綫二九〇七一號、醫務署遷往皇后大道中二號、電話搭內綫三一一二八號、生死註冊事宜、仍舊在郵政局二樓註冊署辦理云、

商業統制專員公佈
運歐貨物須領執照
由四月八日起開始實行

商業統制專員、昨在憲報公佈法令稱、(一)規定關於寄運貨物往歐洲領取執照辦法、由本年四月八日起、凡寄運歐洲之貨物、須向商業專員領取出口執照、塡具一份、交與承運該批貨物之輪船公司、該輪船公司接得該執照後、須將執照付於該輪船之傭紙上、傭紙上所列之貨物之號數、須繕明在該執照上、又該傭紙須將貨物詳細開列、然後連同貨物之執照、於輪船開行前、十二小時內、送往出入口署察核、(二)公佈銅鐵電器等一百一十四家外國商店名號、謂與德國有關、現根據一九一四年之通敵法例、禁止本港商店與其貿易、違者依法懲治云、

第三次特別賽馬
昨賽成績多出冷門
搖彩票銷流甚暢

昨日第三次特別賽馬、觀衆相當擠擁、總督羅富國爵士臨場甚早、未開賽前、即已先到馬會午餐、是日各場賽跑結果、熱門馬僅得「察達博斯」「渣士燕泰」及「文妮芬斯」三匹成功、其餘俱告失利、連續爆出冷門、獨彩以「波拉列」之五十元最多、次爲「奧那」之四十一元、三彩票則以「格力泰」之六十一元、創是日最高紀錄、而最長跑程之比利士般春季競賽、全由澳洲馬參加、結果、冠軍錦標卒落于「亞美加士居利埃」之手、查此駒乃本屆執韁新馬、澳洲打比賽中、曾名列殿軍、昨由陶柏林策騎、人强馬壯、奏凱榮歸、委誼爲美、觀衆咸報以熱烈掌聲、「巴芬卑」則以半首之差、屈居亞軍、雖敗猶榮、第三場鄧文華所駒之「晶花定」、跑至大石鼓附近、不知如何失慎、鄧氏突然墜地、幸無受傷、旋即起立、步行復返會場、「晶花定」狂走半週、始由馬夫截回、騎師者成趙連璧應居前席、共勝兩次、韋耀章、陶柏林、楊永貴、李世華、保羅保得路、曾尼喧及大偉士等各勝一次而已、是日搖彩生意特別旺盛、銷票甚多、故彩欵亦隨之增多、由第一場起、首獎覓已超過二千元鉅、最後一場、且飲達六千餘元、可謂盛矣、又連環彩中、因第九場之「奧那」、第七場之「押宏升泰」皆屬冷門、每票派欵三百四十元八毫、茲將各場成績列后、

△第一場

（名次）	（馬名）	（騎士）	（票號）
一	察打博斯	楊永貴	三三〇
二	森合	招基凡	三三五
三	威路巴	何康炳	三四一

△第二場

（名次）	（馬名）	（騎士）	（票號）
一	亞美加士居利埃	陶柏林	三四二
二	巴芬卑	曾尼喧	三四四
三	澳大利亞帶文	韋耀章	三四三

△第三場

（名次）	（馬名）	（騎士）	（票號）
一	渣士燕泰	韋耀章	三五六
二	加威士頓	列打	三五三
三	勃列卑	白力	三五二

△第四場

（名次）	（馬名）	（騎士）	（票號）
一	亞士葛地	趙連璧	三六八
二	格力泰	陶柏林	三六四
三	雪梨列	曾尼喧	三八〇

△第五場

（名次）	（馬名）	（騎士）	（票號）
一	奧那	保羅保得路	三九八
二	曾巴	趙連璧	三九五
三	第斯亭提夫泰	陶柏林	三八六

△六場

（名次）	（馬名）	（騎士）	（票號）
一	塞杜角	曾尼喧	四一三
二	辟加地利占	吳培	四〇九
三	燕衿踢士	梁成祥	四〇六

△第七場

（名次）	（馬名）	（騎士）	（票號）
一	押宏升泰	趙連璧	四一六
二	光力	畢浩清	四二一
三	蘇路渣柯夫不列顛	李福祥	四二三

△第八場

（名次）	（馬名）	（騎士）	（票號）
一	文妮芬斯	大偉士	四三二
二	法蘭奇連	梁祥成	四三〇
三	菲亞傑士	曾老士	四二六

△第九場

（名次）	（馬名）	（騎士）	（票號）
一	波拉孫	李世華	四四四
二	亞士葛威路	史貴拉	四三五
三	担保燦士	楊永貴	四三八

昨生油市情繼續陞
各方補充

（本報專訪）本港生油市情自得港帮補充。而內地帮少有買入後。昨市開出。仍甚暢爽。所成價格。繼續搶升。惟據某大油商昨對記者稱。生油價格雖屬回升。而連日成交。亦頗有可觀。但所購買者。以本港油號買入爲多。則外銷力仍薄如故。於市仍感脆弱云。茲將昨開各油價目。與及數量。分錄於左。

廣同興行開出　本坊自榨　三〇〇罐　每担成價　三〇•〇〇
義德隆行開出　龍口生油　五〇罐　每担成價　二九•五〇
朱有蘭行沽出　土榨生油　二〇〇桶　每担成價　二六•五〇
永義和行開出　TB四水生油　三〇〇罐　每担成價　二八•〇〇
裕安榮行開出　OTT四水生油　五五〇罐　每担成價　三一•九〇

元成烏印　三四二　七•一〇
頂上碌　八三八　七•〇二
烏印白碌
裕發白碌　三八七　六•八七
長盛豐　
青印白碌　一〇〇〇　六•九四

港三大銀行
發出紙幣數量
共計二萬萬二千餘元

據輔政司史美宣布。三月份統計本港紙幣在市面流通數額如下。滙豐銀行共發一萬九千五百二十三萬二千二百二十八元。渣打銀行共發二千四百六十二萬一千一百八十四元。有利銀行共發四百八十一萬七千九百三十三元。總共二萬二千四百六十七萬一千三百四十五元云。

昨股票市愈趨疏淡
成交祗一家買盈亦鮮

（本報專訪）昨日本港各公司股票市況。計成盈者。祗得九龍電燈一家。實盤亦鮮。市情之疏淡。所罕見。因此期間。明節屆。我國習慣。紛紛往省墓。致有如是冷寂之狀也。茲將昨日各股盤價。分錄于左。

（票名）	（成盤）	（每股價目）
九龍電燈	（賣盤）	八•〇〇
亞東		七五•〇〇
黃埔船澳		二二•〇〇
油蔴地輪		二五•五〇
電話公司（新）		一一•〇〇

（買盤）

亞東	七三•五〇
省港澳輪	一〇•七五
九龍貨倉	一〇〇•〇〇
黃埔船澳	二一•五〇
永安紡織	一〇〇•〇〇
電車公司	一七•四五
中華娛樂	六•八〇
南洋烟草	[illegible]•五〇
先施公司	二•〇〇
香港永安	四四•〇〇
上海永安	一四•〇〇
屈臣氏	九•〇〇

英國外滙行市（倫敦五日電）

國別	（四日）	（五日）
荷蘭	七五•五五	七五•五五
瑞士	一七•〇〇	一七•〇〇
西班牙	三八•六〇	三八•六〇
意大利	七•〇〇	七•〇〇
美國	六•九七五	六•九七五
法國	一七六•六二	一七六•六二
日本	一五又十六分十	一五又十六分十三

美國外滙行市（紐約五日電）

國別	（四日）	（五日）
荷蘭	五三•〇九五	五三•〇九
暹羅	三三•三八	三三•三八
瑞士	二二•四四	二二•四三
比利時	一七•〇三五	一七•〇四
印度	三〇•三六	三〇•三六
香港	二二•二三	二二•二七
爪哇	五三•五五	五三•五五
英國	三•五六又八分七	三•五七又四分三
西班牙	一〇•〇〇	一〇•〇〇
墨西哥	一六•七五	一六•七五
意大利	五•〇五	五•〇五
加拿大	八二•又八分七	八二•又二分一
法國	二•〇二又四分一	二•〇三
中國	六•三〇	六•三〇
瑞典	二三•八三	二三•八三
日本	二三•四六	二三•四六

海外經濟行市訊

美國股票商品行市（紐約六日電）

—股票—　富爾街各方人士、希望商業指數在最近將來。轉趨好景。據稱原料價格。仍續淡落。其他股票。無特別消息。

—麥—　天氣不佳。影响於麥之收穫。至歐洲行市亦報不利。市況淡慢。

—棉花—　廠家仍舉價格提高。此爲核察現在棉布賣出之數量。

—樹膠—　據此間廠家謠傳。由遠東至美紐約之貨物增加二十五個巴仙。因之三月貨價遂告疲靡云。

—糖—　需求趨殷。但賣盤甚少。又據昨天某方諸商經已再事購入云。

金融行市

海外金銀市

倫敦金價	八鎊八先令
倫敦銀價	近期　二〇•一二五　遠期　二〇•一二五
紐約金價	三五•〇〇
紐約銀價	三四•七五

海外互滙

英對美	四〇二•五〇
美對英	三五七•七五
英滙近期	四扁一一二五
美滙近期	六元一一二五

海外滙市

	電報價	伸港幣兌換價
英滙	一〇二•八一二五	一六•二〇二
美滙	二一•八七五	四•五七一四
法滙	一〇•八五	•〇三一六
荷滙	四〇•六二五	二•四六一五
啤滙	八二•二五	一•二一五八
呂宋	四三•七五	二•二八五七
貢滙	一〇八•二五	•九二〇
暹滙	一五〇•〇〇	一•五〇〇
澳滙	一〇六•三七五	一三•〇六一
叻滙	五二•五	•九〇四七
申滙	三五〇•	一•二八六

中外硬幣

[illegible]大金	九一•二〇
八九大金	一四七•〇〇
[illegible]	三五•七〇〇
[illegible]	三五•六〇〇
[illegible]	三五•七〇〇
[illegible]	二八•一五〇
[illegible]	一八•〇〇〇
[illegible]	九五•〇〇〇
中央大元	九五•〇〇〇
[illegible]	九八•〇〇〇
[illegible]	九四•〇〇〇
[illegible]	九五•〇〇〇
[illegible]	九四•〇〇〇
[illegible]	八三•〇〇〇
港單毫	三四•〇〇〇
港五仙	三三•〇〇〇

平換　去一毫　•〇九九五

中外紙幣

正鈔紙	一•五九
什鈔紙	一•一三五
花旗紙	四•四六
石叻紙	一•八七四一
雪梨紙	三•五二四五
荷蘭紙	一•八三
山打根紙	一•二二
呂宋紙	二•二二
芬比紙	一•一八三
暹羅紙	一•四六

金飾首飾

金條	一五二•〇〇
碎大金	四七•〇〇
信行	八四•〇〇
恆盛	八四•〇〇
誠信	八四•〇〇
信記	八四•〇〇

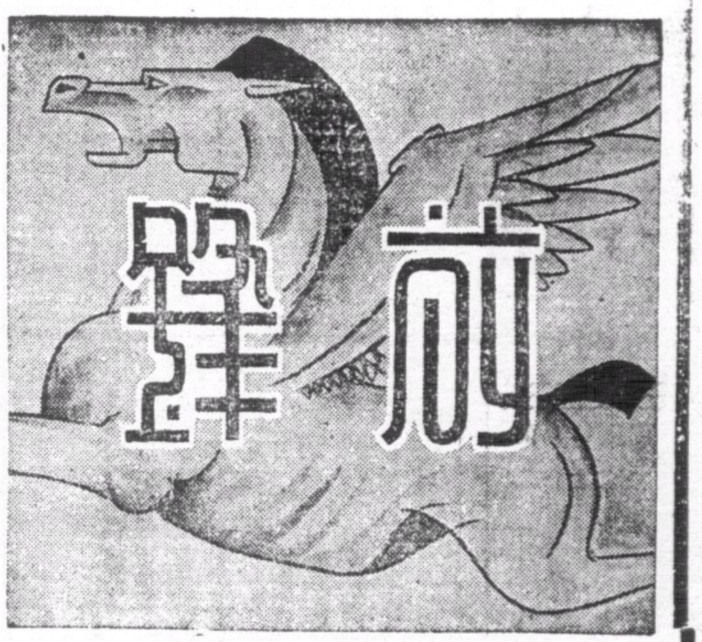

◀ 第一三七期 ▶

尖兵
漫談通緝
超•

組府還都實現了，渝府眼見偏安之局難以持久，乃下「令」通緝和平運動諸同志凡一百零五位。

革命黨人是不怕通緝的，也很難避免遭遇通緝，偉大如先總理孫中山先生尚不免遭過清廷及南北洋軍閥僞府的迭次通緝，其他更可以概見。何況現在……，割據邊區的共產人，那一個頭目不曾受渝府現任的主持人通緝過？何止通緝？且懸紅數十萬，購其首級哩。現在不「將軍前，將軍後」的出入渝府，發號施令於邊區，儼然一獨立政府自命嗎？

這樣的敗類，固不足以爲訓，但國父孫總理大可以做我們和平運動諸同志的好榜樣。我們不必顧慮和平障碍者的任何誣揑中傷甚至於打擊；且認爲這是意中事，毫不足怪。祇求我們事事對得住良心，把和平建國的偉業完成，把民族國家從一髮千鈞的險境中挽救過來，則自然有全國民衆替我們辯白，有歷史替我們洗雪，片面與一時的是非，不值得注意的。

和平建國必勝必成的展望
言蘊•

和平必定勝利，建國可以完成，這是適合於現實環境的需要，和中國民衆的唯一使命，也是救亡建國的唯一指標。

戰爭足以傷殘國力，破壞建設，它不特不能建國，反而足以亡國。這是由於三年來鐵的事實，和血的教訓，證明是確當不謬的道理。在不得已的時候，而從事戰爭，尚且要蒙受到不可避免的損失，何況又是不必要的戰爭，而蒙受到無爲的犧牲，無爲的損害，這不特影響於一時，而且會變爲永遠的沉痛。那末我們又何必要這樣呢？在事變之初，爲了事態的嚴重，相持不決，和既不成，那時爲了維持國家的威信，國家的權利起見，不得不出於一戰，容或有充分的理由，不得已的苦衷，尚足爲全國國民所原諒；可是時勢至今，一切情況與環境，已非昔比，三年戰禍，致使雙方筋疲力竭，人民流離慘苦，死亡載道，暴骨荒野，業務摧竭，經濟緊促。尤其在於我方，國土糜爛，失地日廣，殘破衰竭景象，觸目驚心，那末需要和平，壓止戰爭，實爲雙方所急需，戰則雙方國力更加傷殘，猶以我方爲甚。因爲我既處於失利地位，土地淪陷日廣，沿海精華，在人掌握，國家實力，受人封鎖而更加衰弱，凡此種種，都足以證明戰之不宜，和則雙方均蒙受其利，況於我方的獨立主權，絲毫無損，在這建國與禍國的歧途裡，滅亡與復興的分野中，渝府怎可不擇善而行，而自取滅亡之道。所以現在的和平建國運動，實在是適合於現實環境的需要，而且是救亡圖存的唯一道路。

爲東亞的大局計，爲國家的前途計，捨和平建國，實無他途。戰爭既足以傷殘國力，而且使整個東亞和平破壞，貽第三者以漁利機會，惟有實現和平，才可以保存國力，安定東亞。那末負有這偉大使命的和平運動，其必能偉大作用，必能得到廣大羣衆的擁護，乃當然之理。也惟有和平運動得到勝利之後，建國才能夠成功，在這汪主席組府還都當中，僅以「和平必勝，建國必成」來促進全國同胞的努力！

今後的兒童教育
杜鵑•

兒童是國家的靈魂，又是民族未來的中堅，對於這些未來復興國家民族的一大羣，要怎樣去保育和教養，而後才可以使他們負得起責任，這實在是一個很重要的問題。

過去兒童教育的失敗，養成了許多驕奢輕浮的兒童，不是專爲陞官發財而奔走鑽營，就是吃飯不懂種田，用錢不懂賺錢，專事虛僞的享樂者。從前專制時代固然這樣，就是民國以後，仍然一樣地換湯不換藥，而以抄襲模倣的態度，強把別國的教育方法與制度拿來施行，在民國十七年以前，則抄襲美國教育之法制，結果就養成了不少害國禍民的軍閥，就把新萌芽的中華民國慘酷地摧殘了十多年，幾乎把國脈斷掉。自民國十七年後，國家統一了，教育的法制縱然有了一個大的轉變，但是這一個轉變並不是適切中國的教育。而轉抄德國的軍國民教育，因爲採用得不三不四，掛一漏百，大模小樣地敷衍施行，復惹起意氣用事的中日妄戰，同樣地都攪到國將不國，民不聊生，令國家民族遭遇着空前的損失！

我們鑒諸以往和目前的教育，既然是同樣地失敗，那麼，我們對於今後的兒童教育──特別是和平統一以後，我們更加要萬二分的注意。關於今後兒童教育的問題，作者不憚冒昧，謹以愚見，評論如後，以請教於教育界之爲師。

（一）教育的方針，應該明白的規定；現中國是以黨治國的國家，國家的爭上平尊，主義就是我們黨的主義──三民主義；因爲這樣，我們教育的方針，要純潔地以三民主義做中心，以三民主義爲目的。不能象從前那樣，以國民黨的外衣，做其共產黨的把戲，爲宣傳……爲目的，使兒童無形中養成一些爲少數人效力的人材，把民族國家的觀念忽視。

（二）教育的方法，也不得專事抄襲與模倣，因爲中國有中國的特有環境，中國人也有中國人的特有性格與習慣，東拉西扯拿來適應於中國未必是對的，根本教育是不能脫離現實環境的東西，如果脫離了現實環境的教育，則是背道而馳，必難達到其目的。

（三）今後教育的目標，尤當不可忽視中日兩國共存共榮的問題，中日兩國這自數十年來的仇仇相報，以致著下一頁一頁可歌可泣的痛史，這都非是因爲彼此互唱高調，各走極端的意氣所弄成。今後我們要根絕這無意義的糾紛與殘殺，各自應該從教育著手，而能在兒童教育特別啓發互相合作與共存共榮之深長意義，不但可以免掉許多無謂的爭鬥，而且可以促進國民的博愛精神與愛護人類幸福的美德！

（四）尤是注意者，教育兒童對外的和平，這種精神對內力圖反共，這多年來中國之外侮內患，全然是由於共黨及國民認識不清所招至，我們有了以前種種的血的教訓與淚的慘過，我們當合力防共而避免無謂的一切犧牲。教育是建國的大計，也是建國的方法，我們鑒於今日的國勢環境，當闡明總理和平奮鬥救中國之最後遺訓，以教育國民，這點也是不能忽視的！

午夜
襟江獨人•

在一個淒涼的午夜，虎虎的風聲，一陣陣的傳進耳鼓，使人生畏！使人凜慄！觸動起我那波濤澎湃般思潮，不停地在腦海裡衝動。

舉頭望望那一朵朵的烏雲，飛快的跑着，有若萬馬奔騰；經過那殘缺的月亮，乍明乍暗，有時竟至於昏然無光；倏忽間，變態已不知幾經萬狀！加上天際閃爍的微星，愈使人感覺孤寒！市面猶如已死一般的沉寂，祇餘街燈數點，不與人同休息；整個的我，象陷於絕對荒涼，悲淒的境地！

腦海中有像影片在銀幕上翻影着，三年來的可怕，可痛，可憤底過程，一幕一幕的重新翻演，「木雞般」癡望着天空呆想，時而太息，時而切齒怒罵，時而目前象有無數兇神惡漢，向白身猛撲，正象逃難時遇着的「游擊隊」一般不勝驚懼和戰慄！我是痴了！不！正想到昏亂當中，我是呆了！不意一陣風過，身旁的窗門爲猛然之砰，然發出鉅響，耳畔象起個焦雷，把我從徬徨迷離中驚醒！隨着這陣風，帶來隱約可聞的呻吟，傾耳聽之，象怨恨，象怒罵，象悲泣，象伸訴，隨風斷續，嗚咽不已！唉！不圖在這淒涼午夜，竟有此同病人遙相對泣！天地間無論何物，何事，都會有善時變幻的可能，這單是禍福爲然。在這充滿慘淡悲愁的情境當中，不想竟然也會有驚人之變！這就是那沉悶的空氣，轉瞬間已被一片歡騰喧鬧行令，猜枚的強烈聲浪衝破了；這是從鄰近的一間酒家傳來的，那是一間有名的大酒家，每夜總有不少達官貴人，豪客在那裏飲宴，現在這聲浪了，當然又是那一類人物的歡宴，當時那正在悲憤填胸的我，聽了那股聲音，不期而發生更憤怒的感觸，好象覺得那聲音帶着無限民脂民膏的氣味，真使人萬二分討厭，可是厭它越響得厲害，好象有意和我爲難，終於憤憤地跑回床上，掩耳蒙首而臥；此時的思潮，竟覺紊亂起伏，茫茫惘惘；自己也不知究竟在想甚麼，象在迷惑的歧途，也象舟漂流在汪洋大海，無舵的孤樣的無論怎樣也不能入夢，約摸過有半句鐘光景，在這不知不覺間眼前倏忽象露着一線光明，原因是猝然憶及組府還都已成事實，和平建國運動快竟全功！相信不久的將來，我們可以重見天日，中華民族也得以重見光輝了！思至此，不覺心中寧適，安然入夢，竟連東方發白也全不知悉！不知那遙相對泣的同病人，又作若何感想？

清明節
襟江獨人•

像白駒過隙的韶光，不經不覺已到仲春之末！慚愧地辜負了寶貴的似水流年，唉！一年零四月的大好光陰，竟付諸等閒虛度！這是多變悲痛，最是當這暮春的時候，使人黯然神傷，惆悵，有時在那紛紛春雨的當兒，觀關山，還會觸動無限思鄉之感！

春，有誰不承認它是使人興奮的時節，同時也是特別使人易惹愁思的季候？尤其是到了它那獨有的清明節，我們顛沛流離於異地的人，更容易引起「床前明月」之思！唉！去年離別了故鄉可愛的田園，先人的廬墓，今年的清明，也淒雨風雲；月來省掃，真使人悲痛欲絕！

家鄉人，誰沒有？田園，廬墓，誰能夠永遠拋離？可是現在我們卻被逼着不能不拋離，而且離開已經多年了！荒蕪在意中，要想重新整掃，就非待戰事結束不可了！現在汪主席毅然負起結束戰事的責任，展開序幕，但欲竟全功，還須民衆一致擁護。淪陷區的同胞！今年清明節，斷沒有掃墓的可能了！我們惟有聯合全國大衆，一致起來實現和平統一，以冀得掃廬墓於來年，以慰先人泉下之靈吧！

還政於民
雄•

這二十多年來，官場中有句很流行的話，是「還政於民」！不論那一個新官上場，都照例來一番「與民更始，還政於民」的宣言，洋洋數千言，使人五中感銘！然而，政府眞是還政於民嗎？這一十多年來，事實告訴我們，民衆不但沒有自治權，言論和行動的一切自由，……一般大人先生們的還政於民宣言，也不過是隨俗吧了，人民談政，那還了得！

在抗戰期中，渝府雖一方喊着與民合作，民衆重於軍隊，……本來談和，是另方面……民衆應有的自由，縱使有不對的地方，政府只可加以解釋或糾正的，決不能加以評蔑和暴力的箝制，何況，現在中日的殘局，非和平無以解決！渝府讒罵和運者爲，不是但違背民意而且是摧殘民意。

好了！現在汪主席還都主持國政，實施憲政，充份的發揮民意四萬萬九千萬的民衆將重見天日！現在才是眞正還政於民的時候！人民自今日起才有言論的自由，毋怪海內外於汪先生還都之後，都充滿了愉快喜悅的色彩！渝府現在……現在內心都是焦急如焚，翻悔不已；可是以汪主席的寬洪大量，是不究既往的，假如目下渝府能還政於民投到和平的懷抱裏，實行清共，……！

渣甸輪船公司

啓者本公司有堅固快捷輪船

廣生　往神戶天津
和生　往上海烟台大板
永生　往汕頭上海
裕生　往汕頭海防
阜生　往海防
泰生　往神戶大板
浩生　往汕頭上海
怡生　往海防
烏老架生　往山打根
明生　往汕頭上海烟台天津
源生　往星架坡庇能吉打
恩生　往汕頭上海
永生　往海防
咪生　往汕頭上海烟台天津
貴生　往汕頭上海
德生　往汕頭上海
瑞生　往汕頭上海烟台天津
貴生　往汕頭上海
福生　往山打根

渣甸公司啓　電話一○二○一

印度專門眼科
老哥霖摩顛

盲眼十年包醫全愈
敬告眼患者注意

敝局在省港開設專醫眼科，局凡四十餘年，爲各界所信仰，到門求診醫愈者不知凡幾，皆影存眞像以留紀念，患眼諸君來本局診病者可一一見，君診症本醫師用中國言語解釋明白，請認明本局名稱地址爲荷

現由廣州市法租界東橫十三號搬往香港西營盤電車路一百五十九號即咸魚欄對面

愛蘭止咳露

總發行香港皇后大道中三八零號　分行廣州西濠二馬路三聖宮街十七號

美泰電版公司

製版精美。諸君光顧。起貨迅速。無任歡迎。
地址：荷里活道門牌第四十九號　電話三二九二一

女醫　**廖慕英**

國際編譯社編輯

在滬出版　最新到港

國際週報

研究國際問題雜誌

第十期要目

戰場在北海（圖解）……G. P. Gooch
德國的過去與現在
意大利的煤炭問題……The Economist.
今的蘇俄（中）……Lovis Fischer
對美外交與事變處理……東洋經濟新報
事變之基調（續完）……米內山庸夫
馬關和議（三幕劇）……藤森成吉
第一幕休戰（第二場）
地圖一幅
漫畫七幅

總發行上海生命社
通訊處：上海郵政信箱一九二七號
每本港幣壹毫正

著名　**芬妮瀉痢散**

△專治瀉痢　△即刻見功
△每包一毫　△買一送一
各處有代理
購作販品特別優待　香港旺角亞皆老街八號希爾藥行（廣招代理利權從優）

包效　**安娜發冷散**

市上發冷藥多用金雞鈉故服後必有耳聾墜胎絕孕之弊民不能斷根惟此散全用中藥製成功效神速担保斷根孕婦可服每包壹毫買壹送一各處有售
總代理處香港旺角彌敦道七四八號國際貿易公司

和戰問題的唯一文集。

時代文選

闡發正義的僅有雜誌。

最近出版第二卷第一期

致蔣介石電……汪精衛（三）
新中央政府之內外政策及其他……汪精衛（四）
和平運動之前途……汪精衛（九）
艷電書後……汪精衛（一三）
中央陸軍軍官訓練團開學典禮訓詞……汪精衛（一六）
建軍之日的……汪精衛（一七）
第六次全國代表大會宣言之解釋……汪精衛（二二）
三民主義之理論與實際……汪精衛（二五）
和平運動的發展和途徑……周佛海（二九）
從大處着眼從小處下手……周佛海（三二）
良藥忠言……周佛海（三二）
怎樣才可使中日永久和平……陳公博（三四）
爲和平運動告國人書……褚民誼（三七）
政治建設……褚民誼（四〇）
二十八年的結算與二十九年的展望……林柏生（四三）
國際現勢與中國……樊仲雲（四九）
致汪精衛先生書……西園寺公一（五二）
今後的中日文化問題……室伏高信（五五）
答中國諸君……室伏高信（五九）
讀「答中國諸君」後覆室伏高信先生書……塵客（六二）

每冊售價港幣一角

本報訂有優待代理辦法，各大書店如欲代售，請駕臨南華日報營業部接洽

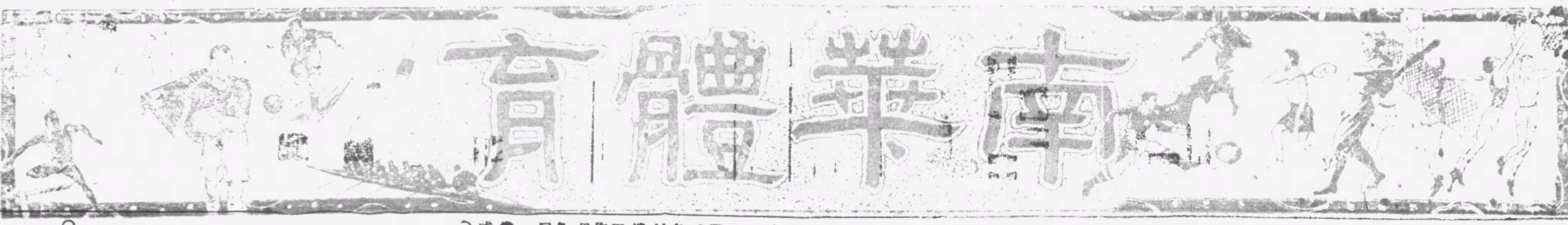

南華體育

南華A健兒

朱兆恒

麥紹漢

李天生

霍耀華

梁榮照

宋靈聖

鄧廣森

馮景祥

李惠堂

黎兆榮

蕭北華

昨日足球聯賽

南華已得乙組錦標

雛鳳勝九龍甲組冠亞軍穩歸華隊

東方錯排陣線以一比零僅勝士葛

球場舊侶

光華打倒約瑟海軍新將力強居然壓倒米杜息

昨日足球聯賽、華隊成績優良、南華乙組冉以元氣異常之陣容與工程兵作第二次之乙組聯賽爭標戰、結果南華以二對一、報仇入盤、至片片碎、已有蟬聯錦標之榮、東方會錯排陣容、劇戰久久、仍無法勝頑抗之士葛、至最後一分鐘始由侯澄滔卒建一功而得勝利、今日如再勝香港會、則穩得聯賽亞軍銜、南華雛鳳可人、雖有強勁之手傷倦勤、仍以二對〇壓倒九龍秧地虎、此役洋人無復有亞軍之望、倘雛鳳後此繼續努力、則一二名俱屬華人、又開聯賽新紀錄、光華於奮鬥中打倒聖約瑟、從此更加用功、則名列亦不至太落人後、丙組聯賽軍得與國際賽成和局、此後充其量亦僅與現據首席之加拿大砲兵同分、想此組又十九須再來一場決賽矣、至於海軍之勝、有新來名將作正前鋒之米杜息、雖似冷門、實則并非異事、蓋該隊新來四將、昨俱登場、演出不俗、他如南華兄弟隊逢與砲兵、宜負再以與卜阿蒙視之也

昨日南華對工程之乙組決賽會、與東方對士葛隊之兩場甲乙組重要賽事、俱在香港會球場舉行、我担任寫稿、遂得親見兩場大戰、第一場賽會、南華因聯賽用人限制不如特別銀牌嚴、特遣健將梁田偉、劉天申、錢熾輝三入登場、聲威遂比銀牌一戰尤盛、工程方面之殷際正選門將莫士威、亦因關心賽事、於前晚自醫院、昨日奮勇上陣、正中仍由營表演較佳之城士登場、南華初於足健方俱嚴陣待賽、以錢熾遣劉天申改串左內鋒、以錢熾輝當左翼、由劉氏雖好作前鋒、隊長朱兆恒殊機、未慣見如此則進攻力恐有未足、警不久即改變陣容、使劉天申仍退居左中衛、俾收駕輕就熟之功、遺缺由錢熾輝入補、卓振輝當左翼、一經此種變遷後、軍出大威、即更形煊赫、逐向工程兵施威、會結果卒於卅二分鐘時、由陳偉生將球、施展中央突破法進取、近門時、莫士威衝出、居然奪球而去、但擋出不遠、竟爲緊隨偉生及之陳炳士掩上、只見向前衛一撥、南華已開得勝紀錄、上半時一比零、南華領前、

下半時南華聲勢愈盛、僅兩分鐘、即見炳士自右方邊陲得球、衝枚疾走、及時向門猛射、莫士威果然位置不差、一躍便抱得阿斗、可奈陳仲賢已隨球并至、一往無前、及莫士威之手、一仲賢已至、球即由莫士威之手而入於網、南華遂勝二門、見兩人撞個滿懷、球即脫離將之手而入於網、南華遂勝二門、對零、

其時工程見連負球、即加工進取、意在平反敗局、遊場華與雖因力抵霍士而負傷離場、南華遂調譚振輝復入、仍充左中衛、劉天申轉作中堅大將、熾輝則兼顧左方兩位、南華雖以少敵衆、仍多取攻勢、且能於廿六分鐘時、再由陳仲賢近門射入一球、成三對〇穩勝之局、此後華與雛奮勉復出、以足痛乃如具員、於是南華遂以三個後衛、三個中衛、四個前鋒之怪形陣容應戰、華與雛不甚能奔走、然逢有球踢近身前、仍能盡力抵禦而不漏、劉天申與譚振輝又俱與其人甚有默契、知彼不能猛踢、則每遇其有所動作、必掩近接應、結果南華遂以三對零壓倒銀牌「死對頭」而蟬聯乙組聯賽錦標、此後工程兵惟有留作亞軍決賽時、壓倒卅營砲兵、作成兩得亞軍之屬、以報銀牌決賽失敗之仇耳、昨日雙方陣容如下、

▲南華乙

錢熾輝（上） 譚振輝（下）

譚振輝（上） 劉天申（下）

李榮安 劉天申（上） 錢熾輝（下）

朱兆恒 梁柏偉 游華興 張炳潤 陳仲賢 陳偉生 陳炳士

▲工程隊

莫士威

鄧松柏 帕當瑪

鍾錦培 域士 波利路 士咸 埃和

隨乙組決賽而發之東方對士葛甲組聯賽、突見江善敬趙到爲東方効力、東方應理應鄧士葛、方合常理也、不計雖偉權前因大才小用、因賽小型球而受傷、昨日竟不能登場、東方遂將變更陣容而後戰、徐軍師因注意守衛、遂使吳祺祥替羅當左中衛、前鋒術如鄧權久當後衛、前鋒術如盡失、一縱有鄧權演來襲無一是處、鍾勇森帶傷上場、未見如常疾捷、張金海亦顯受前一小型球劇戰影响、頓失平時水準、前鋒力甚衰、戰隔華時有天淵之別、倘幸時價卜同之李德祺昨日演出殊佳、侯澄滔亦常有絕大威脅性、加以荷息表演失常、士葛兩翼未能利用機會、劉顯漢曾仲雲與江善敬發又每於緊急時刻、始有絕妙之救組功夫、始不至有失、上半時以零對零終、

下半時東方會大施壓迫、奈鄧勤昨日手段不凡、[illegible]大、險、加以鄧英權踢來一無是處、又不守位置、遂久久無功、看戰近完場、還以場外燈已燃、人以爲東方勢又將至少慘失一分、詎賽至僅餘一分鐘時、亞軍前途或作搖動時、昨日李德祺表演佳妙之士葛隊長符利沙、竟發生錯誤、遂被鍾勇森自邊陲衝上、因直至底線、仍無人抵禦、即沿線切入、至門傳中、時李德祺與張金海均中央迎上、士葛意識一亂、即自被球漏過、由侯澄滔趕入、近門一撥、球即由門角而入、東方萬幸、乃因此而多取得分、至今思之、猶覺心有餘悸也、

再開之戰、侯澄滔乃因李鮑組高傳之便而掩身向己門、尼士蔑身躍起、思昆頭反阻解圍、小侯欲截捷、因球到人到、自然起欲奪、勢太速、尼士蔑身向守者背便用手擋去、力執小侯之頸、反身便一[illegible]、而思動粗、球証鳴笛、先向尼士蔑記名、而後在十二碼邊罰球、球証鳴笛、而任責球、奈時間已至、此番踢球得勝、完場之號、逢不佞以爲東方去年由東方於士之中、不太可入、強有力之東方、以魚錯于駕而勉力登場、得亞軍、於是皆特、在此聯賽之下、攀回衛本屆特到久攻決賽、得于亞軍冠後、A佔盡上風、在久攻之下、攀回一局、萬一對和局、後亦由彼之手、而卒得初嘗冠軍滋味、昨彼之初

東方陣容如下、

分類唐之演出下、在最後一分鐘輕輕一撥而得勝、東方本年之得保聯賽亞軍銜、或亦全賴彼昨日之一腳、亦未可定、其人技藝已高、又加以如許幸運、眞不愧爲東方第一功臣也、昨日雙方陣容如下、

▲東方會

侯澄滔

鄭英權 李德祺

吳祺祥 許竟成 劉始讚

曾仲雲 江善敬 劉顯漢 張金海 鍾勇森

▲士葛隊

基路來

富蘭明 荷息

符利沙 奇勤 霍近

鄧勤 尼士蔑 西門士 哥文 路頓

在未收筆之前、吾爲敬告東方徐軍師曰、在此千鈞一髮之形勢中、用人仍宜審慎、須知凡天下事、各有其才、照鄭英權君歷來演出、顯係守衛好手、而非前鋒才、何況彼近來久已改充後衛、則在昨日極重要之一戰、本萬不宜轉使彼改充前鋒、彼其人者、前當中衛、已曾有相當可取處、後衛術亦已有進步、則駕輕就熟、故宜使替羅偉權之缺、乃爲上策、昨也、雖然、此特似爲筆者事後諸葛之紙上談兵法耳、因其人前亦曾屢當前鋒而未見有大失、職處、又誰知彼昨日忽有太失水準之演出者、是則上半場之誤排陣容、猶有可說、若既經上半場之反常演出、而下半時尤不使與吳易位、則似近乎不智、今東方幸而卒勝、亦邀天之福而已、若不幸因此而敗、豈不寃乎、但願今日偉權君已能出場、否則吾敢大膽疾呼以作忠告之言曰、是日請徐軍師仍由吳祺祥君當左內鋒、而必以鄭英權君補左中衛、否則恐一着之差、終成大錯也、吾愛東方深、遂不覺而言之過切、硯亭許必復斯言、

序秩賽比類球項各

足球

四月七日（星期日） 下午四時四十五分

甲組聯賽	南華A對警察會（3—1）	加路連山
	（球証）福特（巡邊員）符利沙…施普惠	
	東方會對香港會（1—2）	香港會場
	（球証）奧馬（巡邊員）多利…史葭夫	

下週比賽秩序

四月八日（星期一） 下午四時四十五分

甲組聯賽	海軍隊對士葛隊（1—0）	銅鑼灣場

四月九日（星期二） 下午五時正

甲組聯賽	南華B對聖約瑟（初逢）	加路連山

四月十日（星期三） 下午五時正

甲組聯賽	光華會對九龍會（2—1）	界限街場
	南華A對香港會（2—1）	加路連山
丙組聯賽	電燈公司對五營炮兵（初逢）	約瑟球場

甲組足球聯賽

二比零

加山麓雛鳳施威

陣容不整九龍會敗陣

蕭殿廉爲南華B把關

球人

昨日天公雖然整日苦着臉子、還幸沒有哭起來、於是球賽均照原定時間分別舉行、筆者因被派担任加山方面的記錄、却二點鐘便跑到加山去、[illegible]丙組賽、[illegible]、由軍隊[illegible]、[illegible]結果的一得標、[illegible]丙組聯賽[illegible]、一如標[illegible]、丙組[illegible]到卅營砲兵、[illegible]、便[illegible]、[illegible]的丙組、[illegible]、在[illegible]、[illegible]四營砲兵一分[illegible]、[illegible]

昨南華B天跟健方和[illegible]、[illegible]

[illegible]

先攻、南華B揮得地利、九龍防中路、二分鐘加士道脚盤球偷[illegible]、[illegible]、[illegible]

球、不能不說是難能可貴、伊十文·居功最偉、[illegible]、[illegible]、V、

[illegible]

把球踢交加士道、小加騙過金一度運用閃電戰術、三傳一遞、射、滾出界外、九龍攻既久、英祺、華祺仍在卅碼處施以遠傳給偉湯截獲湯拿斯基一脚球、[illegible]、混戰狀態、一十分鐘、達鑑中塲小心應付、於是一度形成中場更知B隊來頭不少、名將無不[illegible]、未打開、[illegible]此一霎[illegible]、九龍被擋、根保衛上再射、紀錄仍卅碼處發彈命射、已而英祺又在自徒勞[illegible]、球中門柱、爭奈這回碩友脚頭無靈、[illegible]

家標、橫傳威脅、殿廉看看形勢危急、衝出挽救、殿廉於是威脫那脚球、衹好射中殿廉的身上、[illegible]出界外、球爭在雙方一個角球而已、如此、爭回一往一來之下、時間跟着漸漸過去、卅分鐘、碩友得球盤上、交給英祺、英祺這回於迫近球門之際、橫傳中路、根保恰巧及時趕上、毛腿一揚、十蔑夫雖有三頭六臂、也難挽救了、於是、南華便以一球佔先、再戰、南華仍乘先勝的威風、咄咄逼人、但九龍守將演出至爲不弱、壓服粉碎南華的中央突破戰略、於是在一往一來的形勢下、上半時結束、局勢仍是一比零南華佔先、

易地干戈再起、B隊仍是趁着上半時先勝的威風、取得攻勢較多、但九龍在上半時已經得過根保那一射的教訓、烏烈芝便竭盡全力、把根保監視得毫無進展、這是續賽後的大眾情形、五分鐘適勝得球盤上、本有取勝希望、奈他深防人家說他貪功、未把隊友看得真切、便即傳中、遂爲家傾得十回師傳[illegible]、[illegible]、廉球迷、嘩聲四起、片[illegible]、龍又見活躍、加士道得球、交

中塲挑過達鑑、看轉馳至底綫、阮樹來得及出、大脚解險、九龍乘是如入寶山、空手而回、實現、九龍自罪這度反攻計劃不能、又見B隊取得攻勢、郭英祺和李碩友、一搭一擋、倒弄得九龍諸將無從捉摸、再二分鐘、B隊贏角球、爭奈這回碩友脚頭無靈、

給戾巳、戾臣左傳右遞、貽誤戎機、卒爲侯子甞清門路、大脚踢回前方、全軍懊喪而退、十分鐘、英祺傳球德輝、德輝正擬帶進、伊十文和高頓譚士不肯放過、馬上運用「三文治」策略、兩個跑來截住、一夾連、球也搶了去、德輝雖然心內火、却奈何這兩斷不得、旋見球由麥十維路帶出禁區、踢交湯拿斯基、老湯運至底綫傳來、失準繩、反造成B隊一個絕好反攻機會、十五分鐘達鑑遠遞送一好球、仔細門三十碼處、英祺欲用頭搥、麥士維路橫來一撞、公證鳴笛示罰球、由碩友主踢、老李這回可兒、腿動、球兒恰巧落在離門不遠地方、烏烈芝忙來掩護

、根保却巳先他一步、衝上演頭攻、球滾網內、成二比零的優勝局勢、却是B隊雖經一勝再勝、九龍仍不氣餒、一會兒、由都十卅離B門前約廿十碼之譜、施以遠射、殿廉僅用手擋出、接着開出的角球、一高而不遠的球門球、家標倉忙高踢、軟而無力、滾出界外、負一角球、由加士道、是無功而退、卅分鐘、維路乘機而作、把球傳給德輝、直進、迫近施以勁射、士蔑夫用手一擋、雖把球兒擋出、但因來勢過猛手臂巳經負傷、不能再任門將、馬上與加士道互易位置、仍然繼續奪球、B隊這時不爲已甚、完塲保持着二比零的局勢、三呼而退、兩隊陣容如下、

△南華B

陸達鑑

阮樹 林德譜 李佩民 郭英祺

蕭殿廉 侯榕生 金家標 陳德輝 楊根保 張碩友 張適勝

△九龍會

士蔑夫

烏烈芝 V維地

伊士文 高頓譚士 夏辰 戴 麥士維路 湯拿斯基 都十卅 申報 加士道

九項錦標形勢

旭和盃	南華會
督憲盃	華聯隊
國際盃	中華隊
麗華盃	？？？
甲銀牌	東方會
乙銀牌	卅營炮兵
甲聯賽	？？？
乙聯賽	南華會
丙聯賽	？？？

足球聯賽成績一覽

甲組各隊積分表

	（次數）	（勝）	（和）	（負）	（得球）	（失球）	（得分）
南華A	十五	十二	二	一	五二	十八	廿六
東方會	十九	十二	二	五	五三	廿六	廿六
九龍會	十七	八	二	七	三十	卅六	十八
南華B	十五	七	三	五	卅四	卅三	十七
米杜息	十八	六	四	八	四五	卅四	十六
海軍隊	十七	七	二	八	卅三	四五	十六
士葛隊	十七	五	五	七	廿八	三十	十五
光華會	十七	六	二	九	卅五	四一	十四
警察會	十七	四	五	八	廿七	四十	十三
香港會	十七	五	二	十	廿四	四四	十二
聖約瑟	十五	四	三	八	廿五	卅七	十一

乙組聯賽決賽二次南華均勝工程兵已獲此組錦標後將由工程兵與卅營砲兵決賽以定亞軍誰屬

丙組各隊積分表

	（次數）	（勝）	（和）	（負）	（得球）	（失球）	（得分）
卅營砲兵	廿二	十五	三	四	五九	卅一	卅三
軍糧隊	廿一	十三	五	三	七五	廿七	卅一
南華會	廿二	十一	四	七	五六	卅八	廿六
士葛隊	廿一	十一	四	六	五二	廿八	廿六
三營砲兵	廿二	十	六	六	五一	四二	廿六
國際隊	十八	八	六	三	卅八	卅二	廿二
印陸軍	二十	六	五	九	四三	四九	十七
工程隊	二十	五	四	十一	四一	伍七	十四
打旗隊	廿一	七	〇	十四	卅一	五八	十四
電燈公司	十七	五	三	九	卅五	六十	十三
軍需隊	廿一	五	二	十四	卅二	六五	十二
五營砲兵	廿一	三	六	十二	廿二	四九	十二

東方會健兒

劉顯漢

江善敬

曾伯雲

劉始讚

許竟成

吳祺祥

鍾勇森

張金海

李德祺

徐亞輝

鄭英權

侯澄滔

南華體育

今日甲組足球聯賽

南華A三逢警察會
東方會決戰香港會

島上霸好手上陣朱兆恆把關
欲得亞軍東方必須勝香港會

小秀

今日甲組足球聯賽、南華會出師、老盟主南華A在加路連山戰頑敵警察會、新膺特別銀牌冠軍之東方會、則在香港會場與香港會作本屆最後一戰、兩場比賽、兩個冠軍出戰頑敵、並且各對於奪本屆冠亞軍的前途有關、兩華會必出全力以爭、深信精彩的表演可期、

老盟主南華A在積分表上．現雖遠超各隊之上．但是今後仍難遭逢勁敵、計須與老冤家香港會相逢一次、而對日見強盛的海軍與米杜息亦須各碰頭一次、老盟主縱橫數年的霸業、將次完成、但如欲保持威名、必須再為努力、

今日之戰、在日前、曾經有過很多不利的謠言、謂南華會近因內部發生糾紛、有數將或者今日不上陣、但是據昨晚的消息、則謂南華會A今日悉依照平日陣容出場、祇門將一職、因為均幹有事、故用朱兆恆把關、兆恆在乙組中、平日已是一等的門將、而在近日的演出、尤覺不凡、夠胆汁、位置好、在甲組都可算是一個不可多得的人材、今日決用之以代均幹之缺、除外十一員位置、都依然未動、

在今日、南華A雖新挫銳氣、但實力之強、仍足稱霸島上、警察會離却地頭、在加山作戰．以實力言、再遭敗辱、將不可免．但是樹大招風．名高招妬、西隊皆以一挫南A以為榮．他況警察素有頑旅之稱、但假如南A議慎應付、則警察雖強、恐亦未足當老盟主的迎頭痛擊、

以言戰術、南A出類拔萃之短傳戰法．若施用得宜、將非警群所能防禦．兆恒把關、天王掩護、榮照鑑勝作中流砥柱、前鋒仍由球王掛帥印、神腿佛爺相輔弱．惟是警察來頭亦非小．布力般之技、可姚奕李天生、哥夫娜夫陳光裕都是上闢之材．鮑鋒黃文貴衛陣英男、起脚快、在困難之角屢射球尤其特長、況有花利亞作輸送、侯律的暗節．尤須依防、此子技術雖稍遜於當年、但是推拉擋礎之技、仍是日臻老辣．諸樂偶一不慎、易招飛來橫禍．總之、今日之戰、南A為着重震虎威．對此戰之勝利、當不輕易放過．

東方之戰、是爭奪亞軍之最後關頭、查東方在積分表上戰績．賽十九場、勝十一．和二、負五．得廿六分、失十二分、而在後逐鹿亞軍席位者、九龍雖屈居第三席、但已失十六分、已失卻競爭資格、雖南華B只失十二分、但東方可如勝之則穩、若負則與南華B更多失分之決賽、(以下數行字跡模糊)……可謂絕望．如不幸而敗，亦未……東方因為遠征仕即、在八日內連續比賽五場、(戰南華……

▲南華A

朱兆恆
李天生　麥紹漢
宋靈聖　梁榮照　霍耀華
葉北華　黎兆榮　李惠堂　馮景祥　鄧廣森

▲東方會

劉馴漢
曾仲雲　吳祖祥
江善敦　許覺成　劉始讚
侯澄滔　鄭英權　徐亞輝　李德祺　張金鋒　鍾勇森

▲警察會

麥哈地
陳光裕　布碌士
布力般　歐夫　挪夫
施派路　花利亞　黃文貴　侯律　莊臣

▲香港會

奧尼路
肥史　寶吾
麥花路　花路　史堅拿
小史　碧福　阜拉　畢禮特　威爾遜

以為東方如能爾留飛馳、許覺成能有平日演出、則可保勝利、……A、九龍會、米杜息、士葛、香港會)、未免太勞、星期三日負于米杜息、而昨日亦須在千辛萬苦下、於最後一分鐘始以一比零打塲士葛、而僅得勝利、過連征戰、則今日能夠保持水準、……香港會在第一循環比賽時、曾敗於東方、二會實力相比、香港會比較優勝、……

界限街場之戰

二比一

光華力戰破若瑟

今後再勝可擺脫殿軍

小秀

昨日界限街足球賽、光華會戰聖約瑟隊、光華是四華隊中最不景氣的一隊、聖約瑟為現目據積分表之末席者、兩隊比賽勝或負、都無關痛癢、不過、拿木匙獎、背上包袱、要是任何一隊所不願意、光華今後努力、不過都是欲擺脫殿軍之謂、昨日之役、半島球迷、仍是對華隊抱着愛護之心．明知是場比賽必定無若何的精彩演出．但是場觀戰者仍有光華作啦啦隊者仍有三數百人、二毫棚……

小球

澳門克星隊犯港

壹比壹戰和榮發隊

曾發力救九碼球

昨日下午四時三刻、與油蔴地勁旅榮發黑隊、較量於鐵路球塲、榮發B藝高一籌、以三比一而先奏凱、四時二刻、榮發黑隊與克星隊登場、競技結果、雙方以一比一言和、

△澳門克星

雷玉鑑
司徒英　鄭斌　陳仕漢
呂卓耀　楊敬偉　譚明利(隊長)
陳義芳　溫其慶　黎昭寶　關作燊　譚光棠

△榮發B隊

梁偉儀
周永　梁炳全
趙　何錦全
黃華炳　黃潤貴　梁淵滔

△榮發黑隊

曾發
洪何　藹日華
黎耀雲
袁耀林　梁炳坤　李殿祺

香港區

△澳門培正中學虹光小童隊．來港與各小學勁旅友誼賽．今天(星期日)上午九時約戰灣仔小童隊于修頓球塲．

之漢英小童隊、屆時兩隊小英雄、常有良好表演云．

又漢英會B小童隊今日下午二時與尖沙咀光明小童隊、同在七號球塲比賽、

△漢英小童對澳虹光

梁錦華
李樹華　麥少清　伍廣
莫耀才　王子雲　關文興

△漢英B小童對日光

梁錦華　李育德
劉煥　莫耀才
關文光　麥少清　伍廣
李錦華　關文興　王子雲

△華南小型足球隊今晨八時正約麥加霖隊作初度友誼賽于加山球塲、華南隊是南華職工之幾相、今番兩隊相遇必有劇戰也、

△華南隊

陳志坤
侯庚　林珠　葉九
賴耀　袁祥
陳裕成　許麒麟　徐培　黎章
(後備)張乃耆、徐坤、馮

九龍區

昨日九龍城界限小童組小型足球聯賽、應戰隊小童組之約、到鐵路球塲作切磋賽、羿弓正選人物多因清明節掃墓、轉用後備員數人、一方面用後備、又多中北出塲、只由人物……

馬光行　何甲明
潘文發　尹喜發　賴汝強
蔡滿堂　阮勤

△九龍城隊小型足球隊、昨日與華南小學隊異軍突起、以五勝一會成績、參加中華小學約克堡、昨日下午四時在九龍界限街球場、今日上午……

劉永祥　謝劍雅　陳錦雅　鄧源翰　陳德麟　羅鑑……

△深水埗童子軍隊……約於東區、勵力旅南……

月七號下午五時作表演賽於旺角球場、李錦棠　梁漢章　陳海清　李文傑　王林廣德　蔡芬煇庭

△油蔴地大眾會　今日下午作友誼賽於何文田球場、陣容如左、

△大衆會

鮑金鑑　蔡志豪　麥漢志　劉德仁　陳福　梁百其　陳錦培　周賢　馮書農

△西方南洋隊

鄭柏華　馬紹雄　麥威林　盧永駒　何禪　阿奇　盧精華　麥比德　西比士

△俠聲小型球隊、今日下午於何文田球場、約少樂隊作友館

△華樂隊

黃鑑堂　沈德譽　袁振　李宗發　何耀光　孫劉九
△俠隊
張耀坤　于耀榮　何非　石何　陳彪　鄧華

△後備太子隊
(羣警察員)

△馬蘊芭隊

郭錦陳　李宗　黃何劉　書澤鎮北　鴻　書農敏

△影友隊　今日(星期日)

張戰　新任　劉仁　周漢昌　郭卓　劉清源　彭鋒　周澄

△和富隊

鄭杰林　李曾　徐　陳　屈……

△深水埗友隊

△影友　呂炳華　江金年　梁作楫

律敦治夫人獲鉅獎

名列亞軍得港幣廿五萬元

愛爾蘭馬彩揭曉

本港都爹利街律敦治洋酒行、三月四日所購之愛爾蘭賽馬彩票L五號、擂珠揭曉、乃近年有名之跳欄良駒、參加一年一度愛爾蘭國家大賽、……而前日賽果……

跑結果．第一名為……彩票、以四個馬位之差、未得頭獎、然亦得彩票二十萬港幣一萬元……律敦治行內職員合購、……律敦治夫人……

銅鑼灣洋兵劇戰

一比零海軍奏凱歌

米軍前鋒力弱所以致敗
海軍隊昨有四新將助陣

醉漢

這海軍甲組第二循環足球賽、……昨(星期六)下午……

……

△米杜息

馬姆斯　威排臣
谷巴　力拉殊　馬禮地
皮亞臣　非士甸打　金馬

△海軍隊

羅便臣
邁梳　布烈
孫高士　積連
朗拿　獵披治
韓尼維路　拉富利　臣彼臣

△光華會

黃景　郭秉忠　謝錦洪
鄧文治　李國威
李恩樑　劉福鈴　卓石金
鍾劍輝　鍾輝林

▲聖約瑟

黃鏞
吳德、韓尼、波帥
李安、文子岐
奴　雲十地云　蘇米
剌士沙亞

本週球賬

一日(星期一)
△甲組聯賽
東方會勝九龍會　五對〇
二日(星期二)
△甲組聯賽
南華B勝聖約瑟　二對〇
光華會勝米杜息　二對一
海軍隊勝東方會　一對〇
六日(星期六)
△甲組聯賽
米杜息勝士葛隊　三對一
△乙組聯賽
南華會勝工程隊　二對〇
南華會丙組和軍部隊　一對一
軍部隊勝華丙　……
十二嶺　……　七對〇

白蘿仙盃

今日八強交鋒

華僑點將戰春草

昨戰南強西美新尖沙咀奏凱

香港中華小型足球會、今日有二戰、并工務局舉行之白蘿仙盃賽、預料必有六隊雄師爭決賽權、十六杯亦有一傳之表演也、茲將時間及之比賽、秩序時間陣容如下、

二時、中南對少強隊．(證、謝星河)
三時、尖沙咀對永南A隊．(證、曾少明)
四時、漢英A對西園隊．(證、梁棟芳)
五時、華僑對春草隊．

△中南
馮潤泉　羅永福　林炳根

△少強
李殿祺　楊本宏　黃志基
陳李思　尹盧良

△尖沙咀
李元俊　何耀謙
梁炳新
梁翰銘
梁炳坤　何木基　梁炳培

△西園隊
劉振邦　周石華　李啓源
文廣南
陳樹　麥偉倫　劉德禹

任炳賢　郭戴來

△昨日戰績

南強西勝天光(寒梅)(三比二)
美新勝告羅士打
尖沙咀勝南強東(六比二)

華僑點將

華僑隊今日戰春草作白蘿仙盃第三週賽、於下午五時在銅鑼灣工務局球場開火、陣容如下、(胡椒)

△漢英A
陳達輝　王廣成
郭英機　郭英麒　朱永強

△永南A
劉榮光　趙錦富
李子興
陳澤健　邱華添　朱鋭威

△春草隊
黎達才
葉爾昌
周
朱錦邁　郭有來　劉瑞榮

黃岡儒
楊永忠
標

邵劍雄
鄧文治
林汝順　張偉光
馮松勝　陳其銓　吳宜長
(後備)吳德榮、文子韓

絕處逢生

麗都奪盃驚浪記

廿五日下午、上海麗都足球隊與上海國際杯賽一役、於中、……

……

代郵

孤紹牛先生鑒．來稿準明日登出．

……

(未完)

南華畫刊

第捌式期

歐戰自去年九月一日開始後，海陸空之交戰，雖常有接觸，惟其中以去年十二月中旬德艦史比斯號與英艦愛斯克號及柯積斯號曾戰於大西洋為最劇烈，結果德艦不敵退避烏拉，當之蒙得維約亞市，後并奉希特勒之命自行焚燬，本刊各圖，為英國兩艦員兵勝後凱旋倫敦之影。

勝利的凱旋

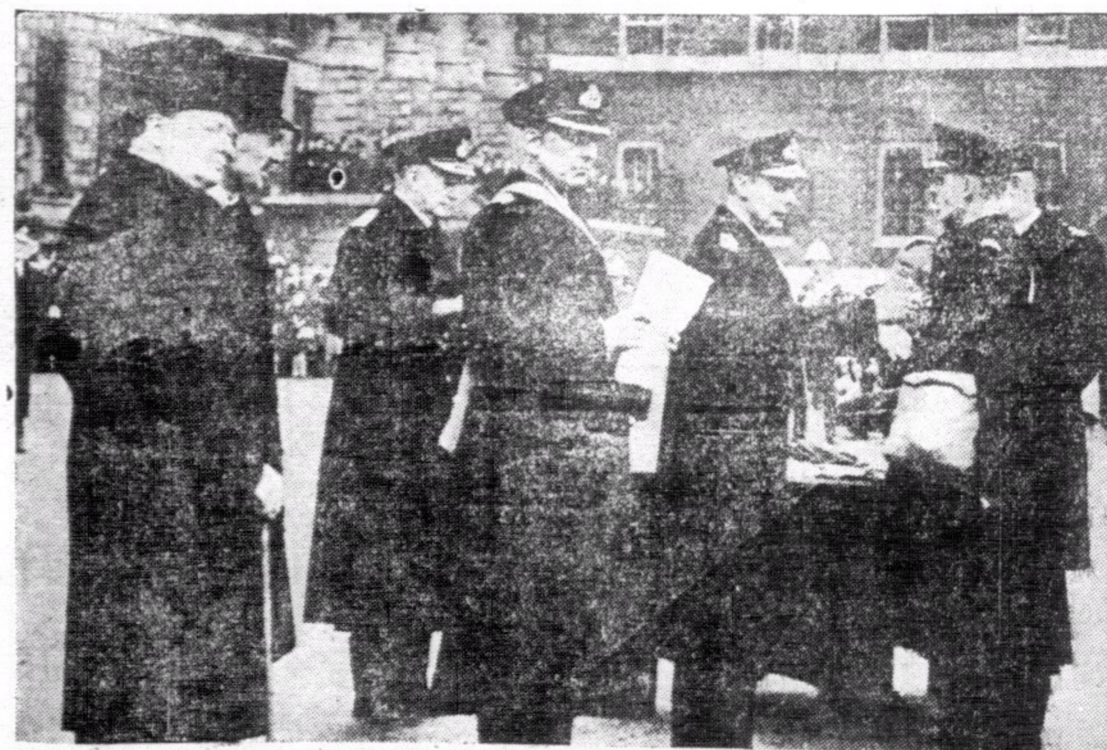

英王以該兩艦員兵均能為國效命，所有上下級員兵，均論功行賞。左圖為英王頒獎與柯積斯號艦長官之情形。←

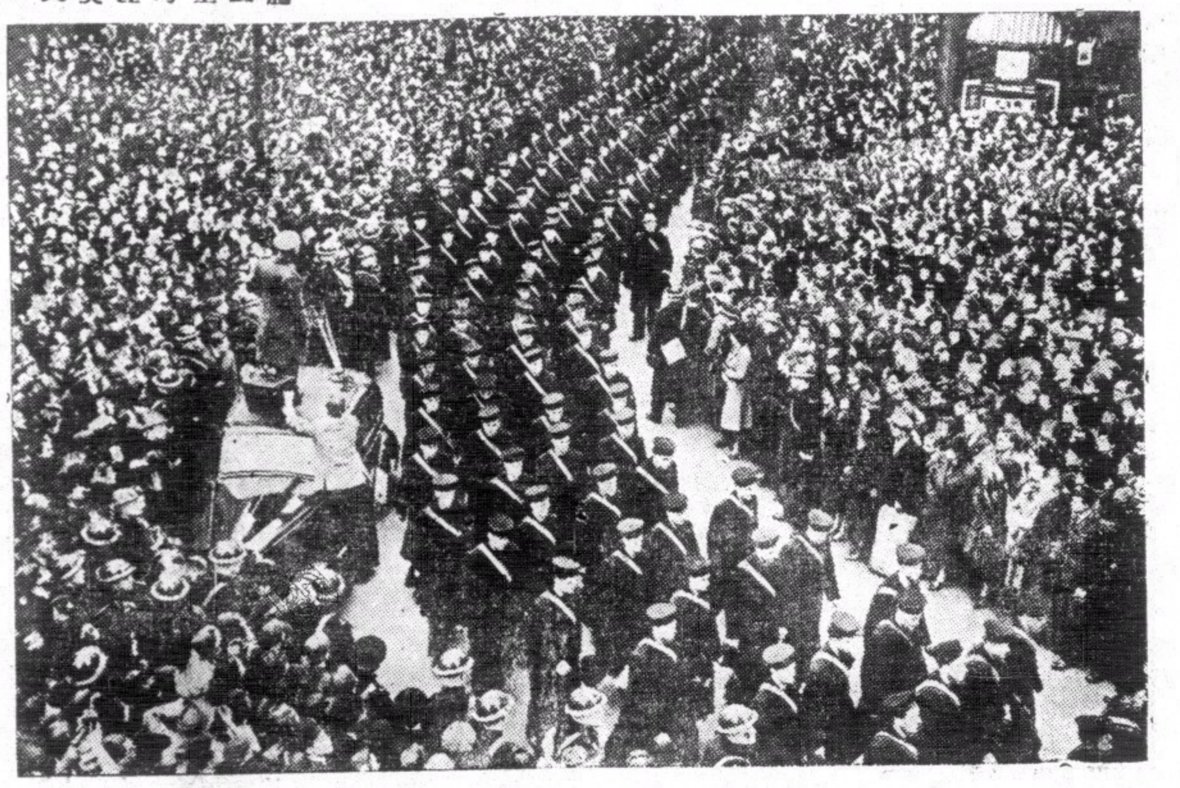

↑兩艦員兵列隊遊行倫敦各街道，道旁民衆均予以熱烈之歡迎。

←此役兩艦員兵，為國犧牲者有衆，英王夫婦親向殉難員兵家屬慰問。

愛斯克號艦長比路氏、（右）及柯積斯號艦長活侯氏（左）亦步行參加遊行，為狀至樂。↓

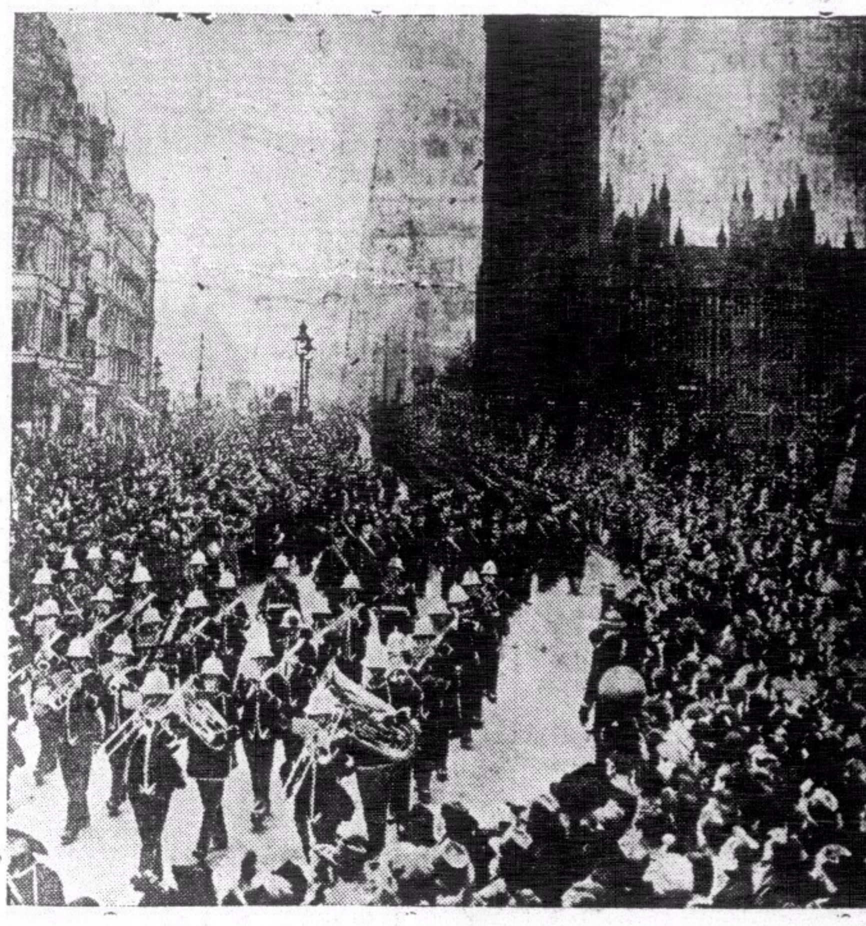

→兩艦員兵在倫敦議會門前行列，備受市民歡迎。

陰虛肺癆 多條生路

養陰調肺汁

關陰虛肺癆內傷吐血為不治症之謬說

凡病從身氣有不治之法。亦無有不效之藥。縱屬危殆。得救者不知凡幾。認為難治。竟得安痊者。亦時有所聞。況乎用藥能得其法。認症之能探其理與否矣。虛極吐血。雖屬驚人。而於古法昭垂。多未深明。恍於見嚇。恍於見危。或則亂投溫補。誤用謊言誤信。攻補說施。防癆之議日張。治癆之法日拙。西說則分三級。肺痿亦未至破金。雖羸弱猶可治也。然竟告不起。蓋治病貴求其本。而虛癆之本。基於中氣。中氣苟未至全敗。胃納苟未至絕粒。外夫人之血。傷行脈絡。充達肌膚。流通無滯。是謂循經。謂循其經之常道也。一旦不循其常。溢出於腸胃之間。於是一吐出。人身之氣。游於血中。而出於血外。氣為血之帥。血隨之而運行。血為氣之守。氣得之而靜謐。氣結則血凝。氣迫則血走。氣不寧而血欲止。不可得矣。方其未吐之先。血失其經常之道。故有咳血。咯血。吐血。腰痛。背痛。骨痛等患。身肺為華蓋。位在背與胸膈間。血之來路。既由其界溢出。自當治肺。亦要治肝。肝為統血之臟。位在脅下。其地而來。所以肝肺乃血之來路。實則胃主之也。凡人吐痰吐食。皆胃之咎。況血之歸宿在於血海。衝為血海。其脈隸於陽明。未有傷氣不逆上。而血能逆上者也。安得不責之於胃。仲景治血。以治衝為要。治陽明即治衝也。陽明之氣。與太陰之氣。下行為順。今乃咳逆而吐。失其下行之令。急調肺胃。使氣順吐止。止血之後。繼以消瘀。從甯其血。奈邪之所湊。其正必虛。去血過程。陰無有不虛者矣。又以補虛為收功之法。焉有不治者哉。本醫生潛心研究。得仲景治癆之秘。復得葉氏養陰之傳。揀選正道國藥。以法泡製。煉成藥汁。故名（養陰調肺汁）迥異天淵。倘購而用之。確有起死回生之效。雖羣醫束手。亦無不痊愈。慎勿妄投藥餌。以促壽命。幸甚幸甚。

上海安芬氏發明養陰調肺汁之原起

虛癆咳嗽一症。為衛生家之大忌。西醫則名為肺癆。中醫則名為內傷。所謂五癆七傷者是也。中西人士。多所警惕。故有防癆會之設。祇知防患於未然。鮮能治愈於已然。頭痛醫頭。腳痛醫腳。無怪其謂為難治也。七情六慾。傷之則虛。癆病作矣。本醫生對於此症。研究有素。曾受上海中國肺癆病院。聘主醫席四十餘年。本研究之心得。為臨床之實驗。於肺癆咳嗽重症。經治愈者奚止恒河沙數。其存諸報端。頌揚鳴謝者。幾於有口皆碑。譽騰滬瀆。惟親朋請求撰方。製成藥汁。以便病家易服。俾患斯症者。得所保障。免有危險之虞。願普渡慈航。來生有賴。本醫生因徇衆請。念切胞懷。遂本諸中兼經驗。揀選上藥。親自監製。煉成藥汁。名曰（養陰調肺汁）在醫院試用多年。無不立奏奇効。挽救重症。屢起沉疴。倘有患斯疾。經中西醫藥所不能治愈者。請服此（養陰調肺汁）。具有回生之効。續命之功。茲為同胞謀健康。譽安全起見。無論新患久患。一經試用。便知予言之不謬也。特印備說明書數萬本。函索即寄。請夾上郵票五分。俾作郵資。着人到取。不收郵票。以示公開。

治陰虛肺癆內傷吐血 非服 養陰調肺汁不能痊愈

▲大人每次服一湯羹

陰虛內傷非服養陰調肺汁不能痊愈
肺癆肺痿非服養陰調肺汁不能痊愈
咳血破金非服養陰調肺汁不能痊愈
痰中帶血非服養陰調肺汁不能痊愈
久咳成癆非服養陰調肺汁不能痊愈
陰虛潮熱非服養陰調肺汁不能痊愈
痰飲咳嗽非服養陰調肺汁不能痊愈
失音聲啞非服養陰調肺汁不能痊愈
氣逆氣喘非服養陰調肺汁不能痊愈

▲一歲兩歲小兒服半茶羹

半夜痰嗽非服養陰調肺汁不能痊愈
哮喘痰鳴非服養陰調肺汁不能痊愈
肝逆肺脹非服養陰調肺汁不能痊愈
單聲咳嗽非服養陰調肺汁不能痊愈
潤肺養顏非服養陰調肺汁不能痊愈
肺燥咳嗽非服養陰調肺汁不能痊愈
夜流盜汗非服養陰調肺汁不能痊愈
除痰止咳非服養陰調肺汁不能痊愈
外感傷風非服養陰調肺汁不能痊愈

▲三歲四歲小兒服一茶羹

實咳虛咳非服養陰調肺汁不能痊愈
小兒鷄咳非服養陰調肺汁不能痊愈
百日咳嗽非服養陰調肺汁不能痊愈
老人日咳非服養陰調肺汁不能痊愈
老人夜嗽非服養陰調肺汁不能痊愈
咳吐絲痰非服養陰調肺汁不能痊愈
咳吐黃痰非服養陰調肺汁不能痊愈
咳吐黑痰非服養陰調肺汁不能痊愈
咳吐白痰非服養陰調肺汁不能痊愈

臨床實驗
四十餘載
如患斯症
刻即快服

初患新咳服養陰調肺汁連服一瓶日服四次必愈
纏綿久咳服養陰調肺汁連服三瓶日服四次必愈
初期肺癆服養陰調肺汁連服半打日服四次必愈
二期肺癆服養陰調肺汁連服一打日服四次必愈
三期肺癆服養陰調肺汁連服二打日服四次必愈

治癆救星

勿作等閒視之

大瓶二元　買一送一　日服四次　可服十天　到處均有代售

△香港永樂街鄭安芝總經理▽